

Decyzja o srodowiskowych warunkach
 studiowkowanych osiedlacy na etapie
 musi miec charakter ostateczny i przyznanie
 pomocy, skladana uzupelnien do wniosku o przyznanie
 W
 przypadku zastosowania
 metody wybudowy osiedlenia
 osiedlaczy wraz z wnioskiem o pomoc
 osiedlaczy wraz z wnioskiem o pomoc

Beneficjent zobowiązany jest (w terminie 12
 miesięcy od otrzymania płatności rozliczowej) do
 podłączenia do wybudowanej lub
 przebudowanej sieci w liczbie co najmniej
 50% przyłączeń zadeklarowanych
 w wniosku o przyznanie pomocy.
 Za każdy brakujący 1% niespełnienia
 warunków zwrotowi podlega 1% kwoty

Beneficjent zobowiązany jest (w terminie 12
 miesięcy od otrzymania płatności rozliczowej) do
 podłączenia do wybudowanej lub
 przebudowanej sieci w liczbie co najmniej
 50% przyłączeń zadeklarowanych
 w wniosku o przyznanie pomocy.
 Za każdy brakujący 1% niespełnienia
 warunków zwrotowi podlega 1% kwoty





Działanie: 7. Podstawowe usługi i odnowa wsi na obszarach wiejskich

Poddziałanie 7.2. Wsparcie inwestycji związanych z tworzeniem, ulepszaniem lub rozbudową wszystkich rodzajów małej infrastruktury, w tym inwestycji w energię odnawialną i w oszczędzanie energii

Typ: 7.2.2. Gospodarka wodno - ściekowa



„Europejski Fundusz Rolny na rzecz Rozwoju Obszarów Wiejskich: Europa inwestująca w obszary wiejskie”.

Materiał opracowany przez Urząd Marszałkowski Województwa Łódzkiego. Instytucja Zarządzająca PROW na lata 2014-2020 – Minister Rolnictwa i Rozwoju Wsi.

Projekt współfinansowany ze środków Unii Europejskiej w ramach Pomocy Technicznej Programu Rozwoju Obszarów Wiejskich na lata 2014-2020.

Łódź, dnia 18/19 lipca 2019 r.



promuje
łódzkie



Prezi



Podstawa prawna





Podstawa prawna



Program Rozwoju Obszarów Wiejskich na lata 2014-2020

Ustawa o **wspieraniu rozwoju obszarów wiejskich** z udziałem środków Europejskiego Funduszu Rolnego na rzecz Rozwoju Obszarów Wiejskich w ramach Programu Rozwoju Obszarów Wiejskich na lata 2014-2020 (Dz.U.2018.627 z późn. zm.)





Program Rozwoju Obszarów Wiejskich na lata 2014-2020

Ustawa o **wspieraniu rozwoju obszarów wiejskich** z udziałem środków Europejskiego Funduszu Rolnego na rzecz Rozwoju Obszarów Wiejskich w ramach Programu Rozwoju Obszarów Wiejskich na lata 2014-2020 (Dz.U.2018.627 z późn. zm.)

Rozporządzenie ministra Rolnictwa i Rozwoju Wsi z dnia 14 lipca 2016 r. w sprawie szczegółowych **warunków i trybu** przyznawania, oraz wypłaty pomocy finansowej na operacje typu „**Gospodarka wodno – ściekowa**” w ramach poddziałania „Wsparcie inwestycji związanych z tworzeniem, ulepszaniem lub rozbudową wszystkich rodzajów małej infrastruktury, w tym inwestycji w energię odnawialną i w oszczędzanie energii” objętego Programem Rozwoju Obszarów Wiejskich na lata 2014-2020 (Dz.U.2016.1182 z późn. zm.).

Rozporządzenie ministra Rolnictwa i Rozwoju Wsi z dnia 14 lipca 2016 r. w sprawie szczegółowych **warunków i trybu** przyznawania, oraz wypłaty pomocy finansowej na operacje typu „**Gospodarka wodno – ściekowa**” w ramach poddziałania „Wsparcie inwestycji związanych z tworzeniem, ulepszaniem lub rozbudową wszystkich rodzajów małej infrastruktury, w tym inwestycji w energię odnawialną i w oszczędzanie energii” objętego Programem Rozwoju Obszarów Wiejskich na lata 2014-2020 (Dz.U.2016.1182 z późn. zm.).

Rozporządzenie ministra Rolnictwa i Rozwoju Wsi z dnia 12 października 2015 r. w sprawie **wysokości limitów środków** dostępnych w poszczególnych województwach lub latach w ramach określonych działań lub poddziałań Programu Rozwoju Obszarów Wiejskich na lata 2014-2020 (Dz.U.2015.1755 z późn. zm.).





Beneficjenci

O pomoc może ubiegać się:

- gmina;
- spółka, w której jedynymi udziałowcami są jednostki samorządu terytorialnego;
- związek międzygminny.



Warunki przyznania pomocy

- operacja będzie realizowana w zakresie budowy, przebudowy lub wyposażenia obiektów budowlanych służących do zaopatrzenia w wodę lub odprowadzania i oczyszczania ścieków oraz na zakup i montaż urządzeń oraz instalacji kanalizacyjnych i wodociągowych;





Warunki przyznania pomocy

- operacja będzie realizowana w zakresie budowy, przebudowy lub wyposażenia obiektów budowlanych służących do zaopatrzenia w wodę lub odprowadzania i oczyszczania ścieków oraz na zakup i montaż urządzeń oraz instalacji kanalizacyjnych i wodociągowych;
- koszty kwalifikowalne operacji nie będą współfinansowane z funduszy strukturalnych, Funduszu Spójności lub jakiegokolwiek innego unijnego instrumentu finansowego;

- operacja będzie realizowana w zakresie budowy, przebudowy lub wyposażenia obiektów budowlanych służących do zaopatrzenia w wodę lub odprowadzania i oczyszczania ścieków oraz na zakup i montaż urządzeń oraz instalacji kanalizacyjnych i wodociągowych;
- koszty kwalifikowalne operacji nie będą współfinansowane z funduszy strukturalnych, Funduszu Spójności lub jakiegokolwiek innego unijnego instrumentu finansowego;
- operacja będzie realizowana w nie więcej niż dwóch etapach; przy czym operacja jednoetapowa będzie realizowana nie dłużej niż 24 miesiące, a dwuetapowa nie dłużej niż 36 miesięcy, od dnia zawarcia umowy, lecz nie później niż do dnia 30 czerwca 2023 roku;

- koszty kwalifikowalne operacji nie będą współfinansowane z funduszy strukturalnych, Funduszu Spójności lub jakiegokolwiek innego unijnego instrumentu finansowego;
- operacja będzie realizowana w nie więcej niż dwóch etapach; przy czym operacja jednoetapowa będzie realizowana nie dłużej niż 24 miesiące, a dwuetapowa nie dłużej niż 36 miesięcy, od dnia zawarcia umowy, lecz nie później niż do dnia 30 czerwca 2023 roku;
- operacja będzie realizowana poza terenem aglomeracji w rozumieniu art. 86 ust. 3 pkt 1 ustawy z dnia 20 lipca 2017 r. Prawo wodne - wszelkie koszty budowy przebudowy odcinka sieci znajdującego się na terenie aglomeracji będą stanowiły koszt niekwalifikowalny w ramach operacji;



- operacja będzie realizowana w nie więcej niż dwóch etapach; przy czym operacja jednoetapowa będzie realizowana nie dłużej niż 24 miesiące, a dwuetapowa nie dłużej niż 36 miesięcy, od dnia zawarcia umowy, lecz nie później niż do dnia 30 czerwca 2023 roku;
- operacja będzie realizowana poza terenem aglomeracji w rozumieniu art. 86 ust. 3 pkt 1 ustawy z dnia 20 lipca 2017 r. Prawo wodne - wszelkie koszty budowy przebudowy odcinka sieci znajdującego się na terenie aglomeracji będą stanowiły koszt niekwalifikowalny w ramach operacji;
- suma kosztów całkowitych operacji nie przekroczy dwukrotności wysokości pomocy na tę operację ze środków Europejskiego Funduszu Rolnego na rzecz Rozwoju Obszarów Wiejskich;



w rozumieniu art. 86 ust. 3 pkt 1 ustawy z dnia 20 lipca 2017 r. Prawo wodne - wszelkie koszty budowy przebudowy odcinka sieci znajdującego się na terenie aglomeracji będą stanowiły koszt niekwalifikowalny w ramach operacji;

- suma kosztów całkowitych operacji nie przekroczy dwukrotności wysokości pomocy na tę operację ze środków Europejskiego Funduszu Rolnego na rzecz Rozwoju Obszarów Wiejskich;
- operacja będzie realizowana na nieruchomości będącej własnością podmiotu ubiegającego się o przyznanie pomocy lub na nieruchomości, do której posiada on prawo dysponowania nią przez okres realizacji operacji oraz co najmniej przez okres trwałości operacji (tj. 5 lat od płatności końcowej);



- suma kosztów całkowitych operacji nie przekroczy dwukrotności wysokości pomocy na tę operację ze środków Europejskiego Funduszu Rolnego na rzecz Rozwoju Obszarów Wiejskich;
- operacja będzie realizowana na nieruchomości będącej własnością podmiotu ubiegającego się o przyznanie pomocy lub na nieruchomości, do której posiada on prawo dysponowania nią przez okres realizacji operacji oraz co najmniej przez okres trwałości operacji (tj. 5 lat od płatności końcowej);
- operacja będzie realizowana na obszarze należącym do gminy wiejskiej lub gminy miejsko-wiejskiej (z wyłączeniem miast liczących powyżej 5000 mieszkańców) lub gminy miejskiej (z wyłączeniem miejscowości liczących powyżej 5000 mieszkańców);



- operacja będzie realizowana na nieruchomości będącej własnością podmiotu ubiegającego się o przyznanie pomocy lub na nieruchomości, do której posiada on prawo dysponowania nią przez okres realizacji operacji oraz co najmniej przez okres trwałości operacji (tj. 5 lat od płatności końcowej);
- operacja będzie realizowana na obszarze należącym do gminy wiejskiej lub gminy miejsko-wiejskiej (z wyłączeniem miast liczących powyżej 5000 mieszkańców) lub gminy miejskiej (z wyłączeniem miejscowości liczących powyżej 5000 mieszkańców);
- operacja będzie wynikać z ustaleń miejscowych planów zagospodarowania przestrzennego (jeżeli zostały sporządzone) albo wynikać z decyzji ostatecznej o warunkach zabudowy i zagospodarowania terenu (jeżeli uzyskanie takiej decyzji jest wymagane);



- operacja będzie realizowana na obszarze należącym do gminy wiejskiej lub gminy miejsko-wiejskiej (z wyłączeniem miast liczących powyżej 5000 mieszkańców) lub gminy miejskiej (z wyłączeniem miejscowości liczących powyżej 5000 mieszkańców);
- operacja będzie wynikać z ustaleń miejscowych planów zagospodarowania przestrzennego (jeżeli zostały sporządzone) albo wynikać z decyzji ostatecznej o warunkach zabudowy i zagospodarowania terenu (jeżeli uzyskanie takiej decyzji jest wymagane);
- operacja będzie spójna z dokumentem strategicznym dotyczącym obszaru, na którym jest planowana, określającym strategię rozwoju oraz obszary lub cele lokalnej polityki rozwoju;

wyłączeniem miast liczących powyżej 5000 mieszkańców) lub gminy miejskiej (z wyłączeniem miejscowości liczących powyżej 5000 mieszkańców);

- operacja będzie wynikać z ustaleń miejscowych planów zagospodarowania przestrzennego (jeżeli zostały sporządzone) albo wynikać z decyzji ostatecznej o warunkach zabudowy i zagospodarowania terenu (jeżeli uzyskanie takiej decyzji jest wymagane);
- operacja będzie spójna z dokumentem strategicznym dotyczącym obszaru, na którym jest planowana, określającym strategię rozwoju oraz obszary lub cele lokalnej polityki rozwoju;
- realizacja operacji nie jest możliwa bez udziału środków publicznych;

- operacja będzie wynikać z ustaleń miejscowych planów zagospodarowania przestrzennego (jeżeli zostały sporządzone) albo wynikać z decyzji ostatecznej o warunkach zabudowy i zagospodarowania terenu (jeżeli uzyskanie takiej decyzji jest wymagane);
- operacja będzie spójna z dokumentem strategicznym dotyczącym obszaru, na którym jest planowana, określającym strategię rozwoju oraz obszary lub cele lokalnej polityki rozwoju;
- realizacja operacji nie jest możliwa bez udziału środków publicznych;
- operacja będzie realizowana zgodnie z analizą efektywności kosztowej obejmującej co najmniej dwa warianty osiągnięcia celu operacji;



Wnioskodawca ubiegający się o przyznanie pomocy zobowiązany jest przeprowadzić analizę efektywności kosztowej, której zadaniem będzie **wskazanie technologii**, która w danym obszarze jest najbardziej **racjonalna** z punktu widzenia ekonomicznego. Analiza efektywności sprowadza się do **porównania co najmniej dwóch wariantów** osiągnięcia celu operacji i wyboru tego, który zapewni najniższy koszt jego osiągnięcia. Jako koszt rozumiane są nie tylko koszty samej inwestycji, ale również koszty jej późniejszej eksploatacji.

Analiza powinna zawierać część kosztową oraz część przychodową i być przeprowadzona w horyzoncie czasowym odpowiadającym najdłuższemu czasowi eksploatacji danego wariantu.

W sytuacji kiedy, dla danej operacji na danym odcinku korzystne jest stworzenie sieci kanalizacyjnej, ale na innym odcinku w danej miejscowości korzystne jest stworzenie przydomowych oczyszczalni ścieków wówczas analiza może odnieść się do operacji jako całości lub zostać podzielona na konkretne obszary danej operacji (analiza zostanie przeprowadzona osobno dla obszaru x i obszaru y w ramach jednej operacji). Możliwe jest również dokonanie analizy efektywności kosztowej uwzględniającej warianty technologiczne dotyczące jednego zakresu (np. różne rodzaje przydomowych oczyszczalni ścieków).

Istotne z punktu widzenia Wnioskodawcy jest fakt, że operacja powinna odbywać się zgodnie z przeprowadzoną analizą efektywności kosztowej, tzn. jeżeli z analizy wynika, iż optymalnym rozwiązaniem jest realizacja operacji w technologii x, to operacja nie może zostać przeprowadzona w technologii y, co na etapie wniosku o płatność będzie weryfikowane.

warunkach zabudowy i zagospodarowania terenu (jeżeli uzyskanie takiej decyzji jest wymagane);

- operacja będzie spójna z dokumentem strategicznym dotyczącym obszaru, na którym jest planowana, określającym strategię rozwoju oraz obszary lub cele lokalnej polityki rozwoju;
- realizacja operacji nie jest możliwa bez udziału środków publicznych;
- operacja będzie realizowana zgodnie z analizą efektywności kosztowej obejmującej co najmniej dwa warianty osiągnięcia celu operacji;
- dla planowanej operacji wydano decyzję o środowiskowych uwarunkowaniach (jeżeli jest wymagana);



Decyzja o środowiskowych uwarunkowaniach musi mieć charakter **ostateczny** na etapie składania uzupełnień do wniosku o przyznanie pomocy.

W przypadku zastosowania metody „zaprojektuj i wybuduj” ostateczną decyzję o środowiskowych uwarunkowaniach należy dostarczyć wraz z wnioskiem o płatność.

- operacja będzie realizowana zgodnie z analizą efektywności kosztowej obejmującej co najmniej dwa warianty osiągnięcia celu operacji;
- dla planowanej operacji wydano decyzję o środowiskowych uwarunkowaniach (jeżeli jest wymagana);
- operacja będzie zgodna z przepisami Unii Europejskiej określającymi wymagania dotyczące oczyszczania ścieków, a w przypadku operacji dotyczących przydomowych oczyszczalni ścieków – również zgodnie z normami EN 12566.





Koszty kwalifikowalne



- ogólne – do 10% pozostałych kosztów kwalifikowalnych, poniesione od 1 stycznia 2014r.,



Koszty kwalifikowalne



- ogólne – do 10% pozostałych kosztów kwalifikowalnych, poniesione od 1 stycznia 2014r.,
- inwestycyjne – poniesione od dnia, w którym zawarta została umowa o przyznanie pomocy,

Koszty kwalifikowalne



- ogólne – do 10% pozostałych kosztów kwalifikowalnych, poniesione od 1 stycznia 2014r.,
- inwestycyjne – poniesione od dnia, w którym zawarta została umowa o przyznanie pomocy,
- poniesione zgodnie z przepisami o zamówieniach publicznych - w przypadku, gdy te przepisy mają zastosowanie,



Koszty kwalifikowalne



- ogólne – do 10% pozostałych kosztów kwalifikowalnych, poniesione od 1 stycznia 2014r.,
- inwestycyjne – poniesione od dnia, w którym zawarta została umowa o przyznanie pomocy,
- poniesione zgodnie z przepisami o zamówieniach publicznych - w przypadku, gdy te przepisy mają zastosowanie,
- poniesione zgodnie z przepisami ustawy określającymi konkurencyjny tryb wykonawcy i przepisami wydanymi na podstawie art 43a ust. 6 ustawy o rozwoju obszarów wiejskich - w przypadku, gdy te przepisy mają zastosowanie,



- ogólne – do 10% pozostałych kosztów kwalifikowalnych, poniesione od 1 stycznia 2014r.,
- inwestycyjne – poniesione od dnia, w którym zawarta została umowa o przyznanie pomocy,
- poniesione zgodnie z przepisami o zamówieniach publicznych - w przypadku, gdy te przepisy mają zastosowanie,
- poniesione zgodnie z przepisami ustawy określającymi konkurencyjny tryb wykonawcy i przepisami wydanymi na podstawie art 43a ust. 6 ustawy o rozwoju obszarów wiejskich - w przypadku, gdy te przepisy mają zastosowanie,
- poniesione w formie rozliczenia bezgotówkowego,

- ogólne – do 10% pozostałych kosztów kwalifikowanych, poniesione od 1 stycznia 2014r.,
- inwestycyjne – poniesione od dnia, w którym zawarta została umowa o przyznanie pomocy,
- poniesione zgodnie z przepisami o zamówieniach publicznych - w przypadku, gdy te przepisy mają zastosowanie,
- poniesione zgodnie z przepisami ustawy określającymi konkurencyjny tryb wykonawcy i przepisami wydanymi na podstawie art 43a ust. 6 ustawy o rozwoju obszarów wiejskich - w przypadku, gdy te przepisy mają zastosowanie,
- poniesione w formie rozliczenia bezgotówkowego,
- uwzględnione w odrębnym systemie rachunkowości.



na podstawie art 43a ust. 6 ustawy o rozwoju obszarów wiejskich - w przypadku, gdy te przepisy mają zastosowanie,

- poniesione w formie rozliczenia bezgotówkowego,
- uwzględnione w odrębnym systemie rachunkowości.

Refundacji podlegają koszty kwalifikowalne dotyczące:

- budowy, przebudowy lub wyposażenia obiektów budowlanych służących do zaopatrzenia w wodę lub odprowadzania ścieków, w tym:
 - oczyszczalni ścieków,
 - ujęć wody i stacji uzdatniania wody,
 - systemów kanalizacji zbiorczej dla ścieków komunalnych,
 - przydomowych oczyszczalni ścieków,
 - zbiorowych systemów zaopatrzenia w wodę,
 - instalacji do osadów ściekowych.

budowlanych służących do zaopatrzenia w wodę lub odprowadzania ścieków, w tym:

- oczyszczalni ścieków,
- ujęć wody i stacji uzdatniania wody,
- systemów kanalizacji zbiorczej dla ścieków komunalnych,
- przydomowych oczyszczalni ścieków,
- zbiorowych systemów zaopatrzenia w wodę,
- instalacji do osadów ściekowych,
- przyłączy:
 - wodociągowych – do granicy nieruchomości odbiorcy;
 - kanalizacyjnych – w przypadku braku studzienki/studzienek na terenie nieruchomości odbiorcy – do granicy nieruchomości odbiorcy; w przypadku występowania studzienki/studzienek na terenie nieruchomości odbiorcy – do ostatniej studzienki od strony budynku na terenie nieruchomości odbiorcy;

Beneficjent zobowiązany jest (w terminie 12 miesięcy od otrzymania płatności końcowej) do podłączenia do wybudowanej lub przebudowanej sieci, w liczbie co najmniej 50% przyłączy zadeklarowanych we wniosku o przyznanie pomocy.

Za każdy brakujący 1% niespełnienia warunki, zwrotowi podlega 1% kwoty pomocy.

- odbiorcy;
- kanalizacyjnych – w przypadku braku studzienki/studzienek na terenie nieruchomości odbiorcy – do granicy nieruchomości odbiorcy; w przypadku występowania studzienki/studzienek na terenie nieruchomości odbiorcy – do ostatniej studzienki od strony budynku na terenie nieruchomości odbiorcy;
- zakupu nowych urządzeń i materiałów służących realizacji operacji;
- zakupu usług służących realizacji operacji;
- podatku od towarów i usług (VAT), jeżeli nie można go odzyskać na mocy prawodawstwa krajowego;

które są uzasadnione zakresem operacji, niezbędne do osiągnięcia jej celu oraz racjonalne.



Pomoc



Wysokość pomocy: **do 63,63%** kosztów kwalifikowalnych.

Limit w okresie realizacji PROW na lata 2014-2020 wynosi 2 000 000 zł na beneficjenta.



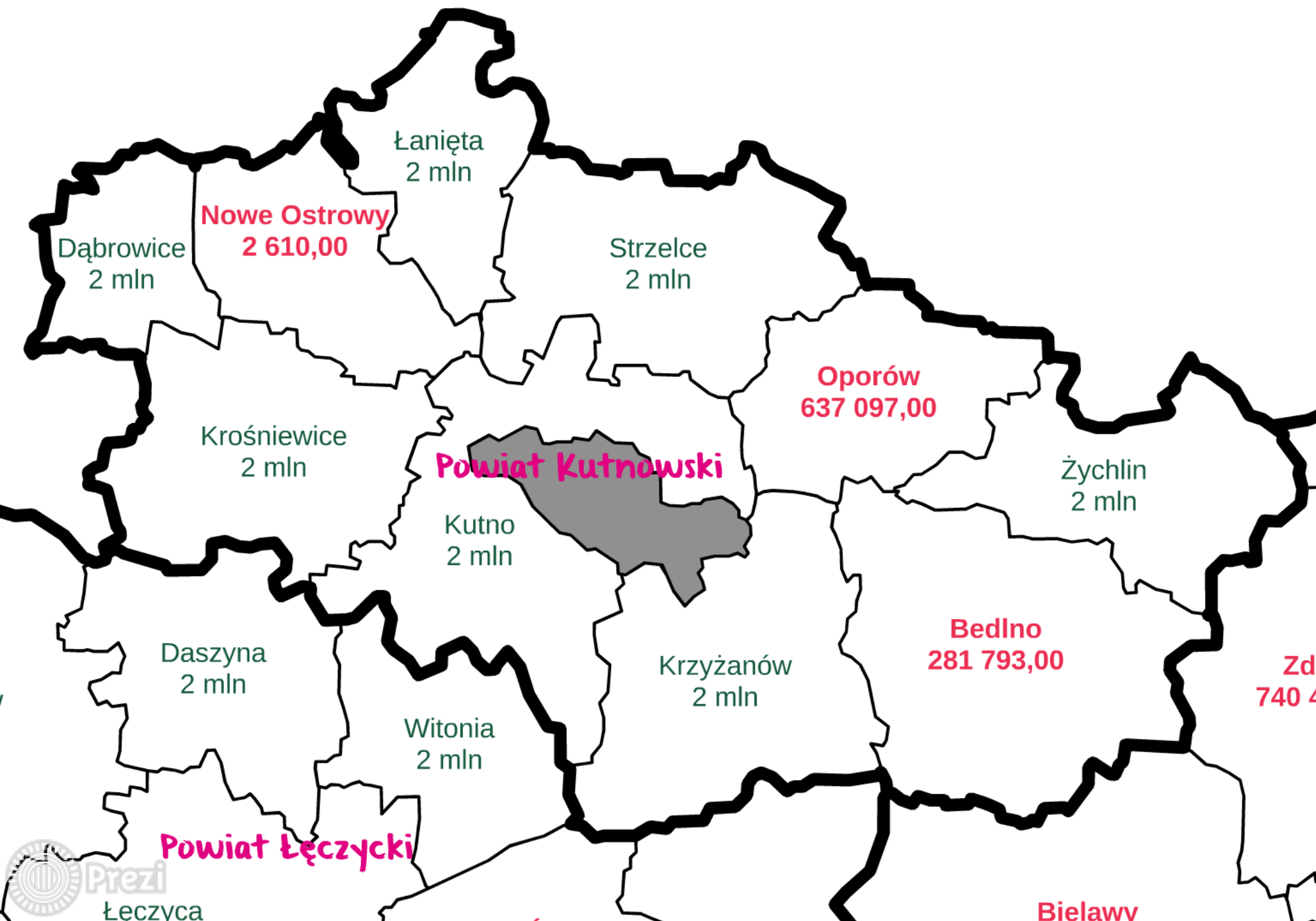

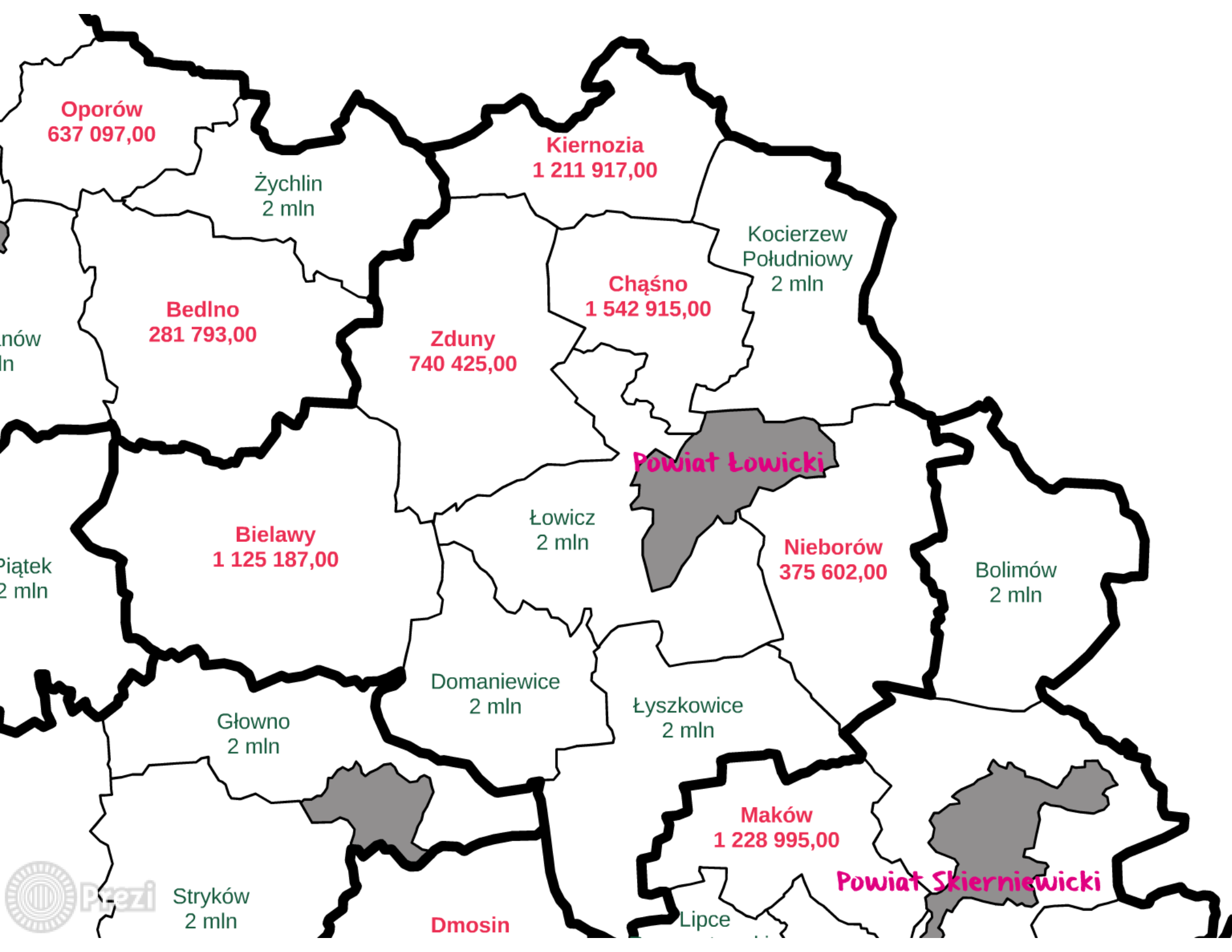

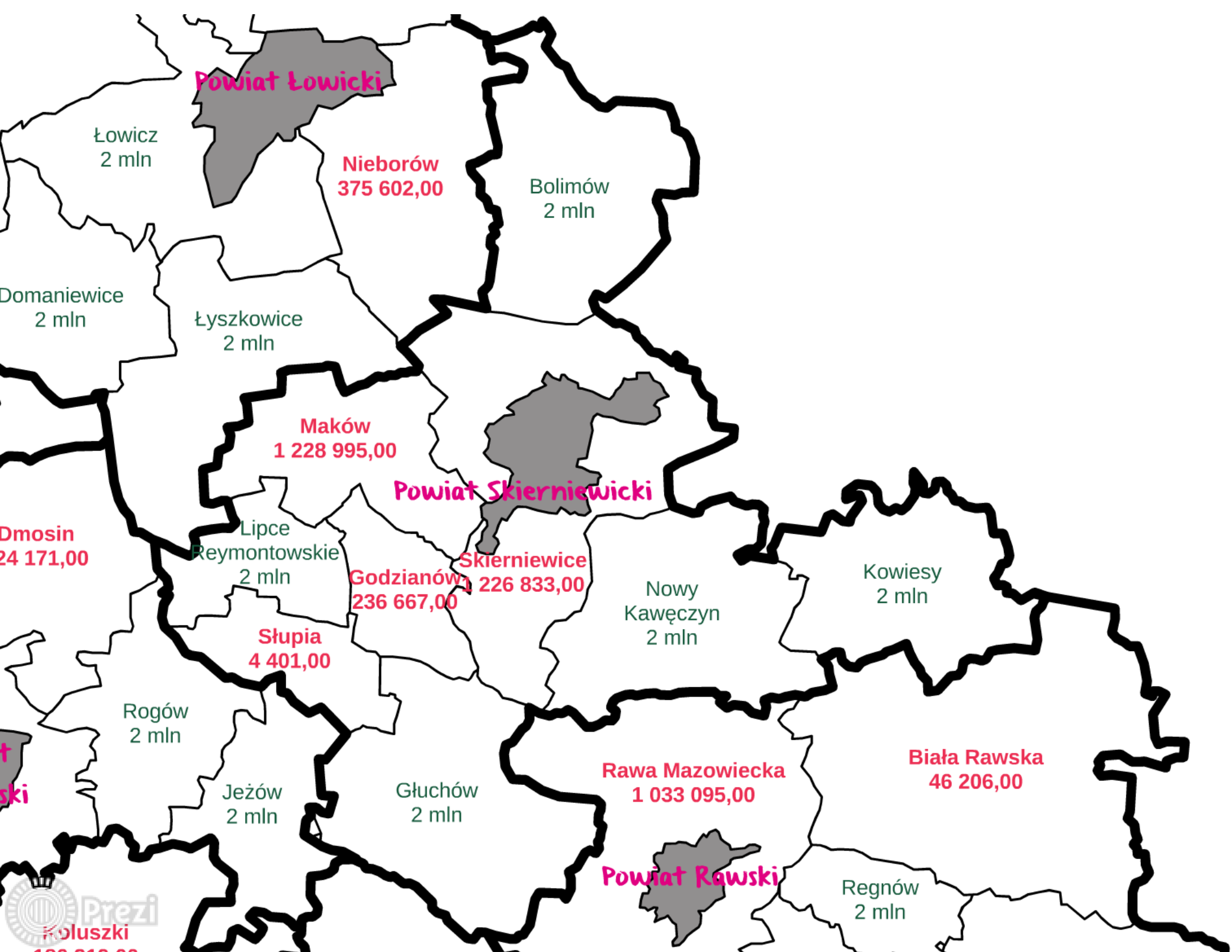

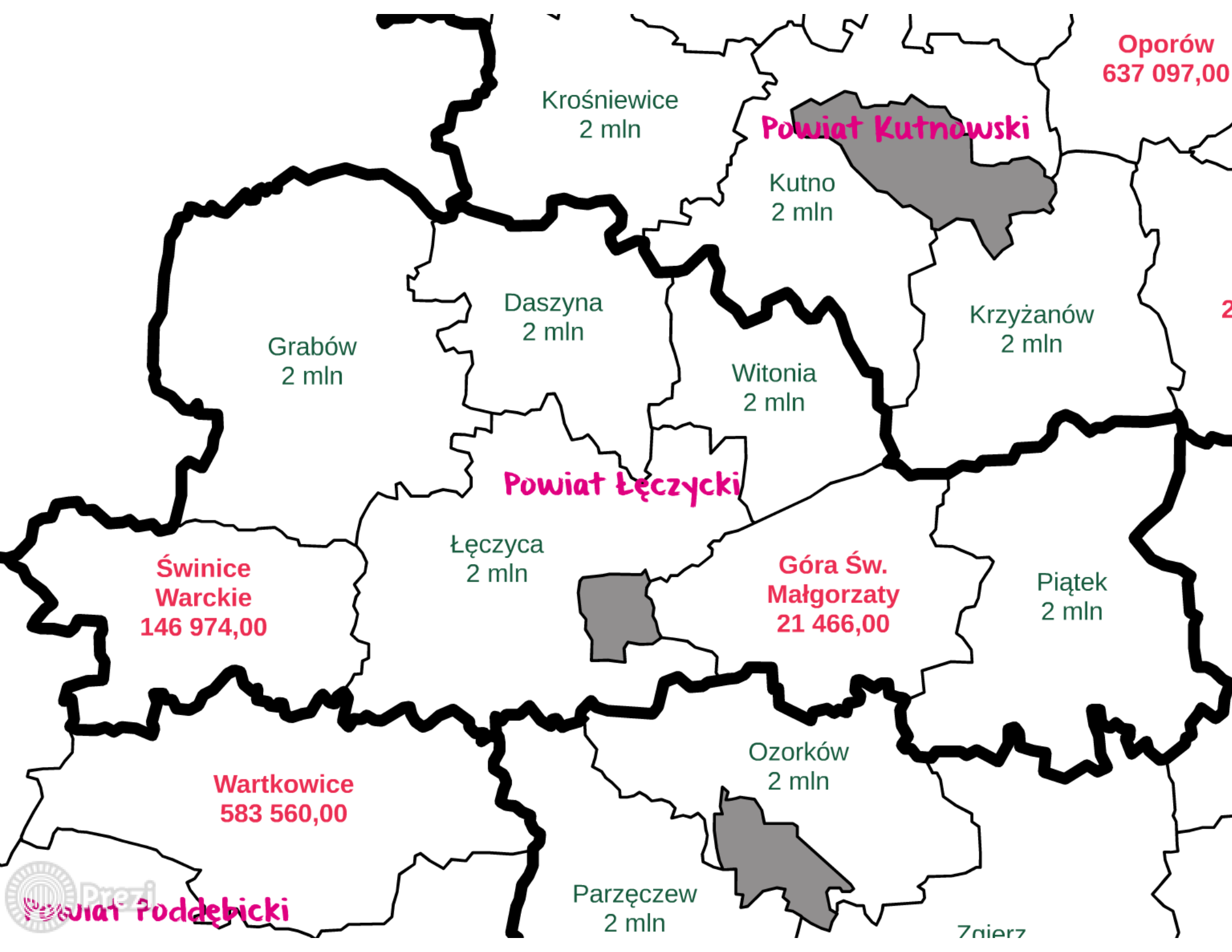

Oporów
637 097,00

Powiat Kutnowski

Krośniewice
2 mln

Kutno
2 mln

Daszyna
2 mln

Krzyżanów
2 mln

Grabów
2 mln

Witonia
2 mln

Powiat Łęczycki

Łęczyca
2 mln

Góra Św.
Małgorzaty
21 466,00

Piątek
2 mln

Świnice
Warckie
146 974,00

Wartkowie
583 560,00

Ozorków
2 mln

Parzęczew
2 mln

Powiat Poddębicki

Zniemierz

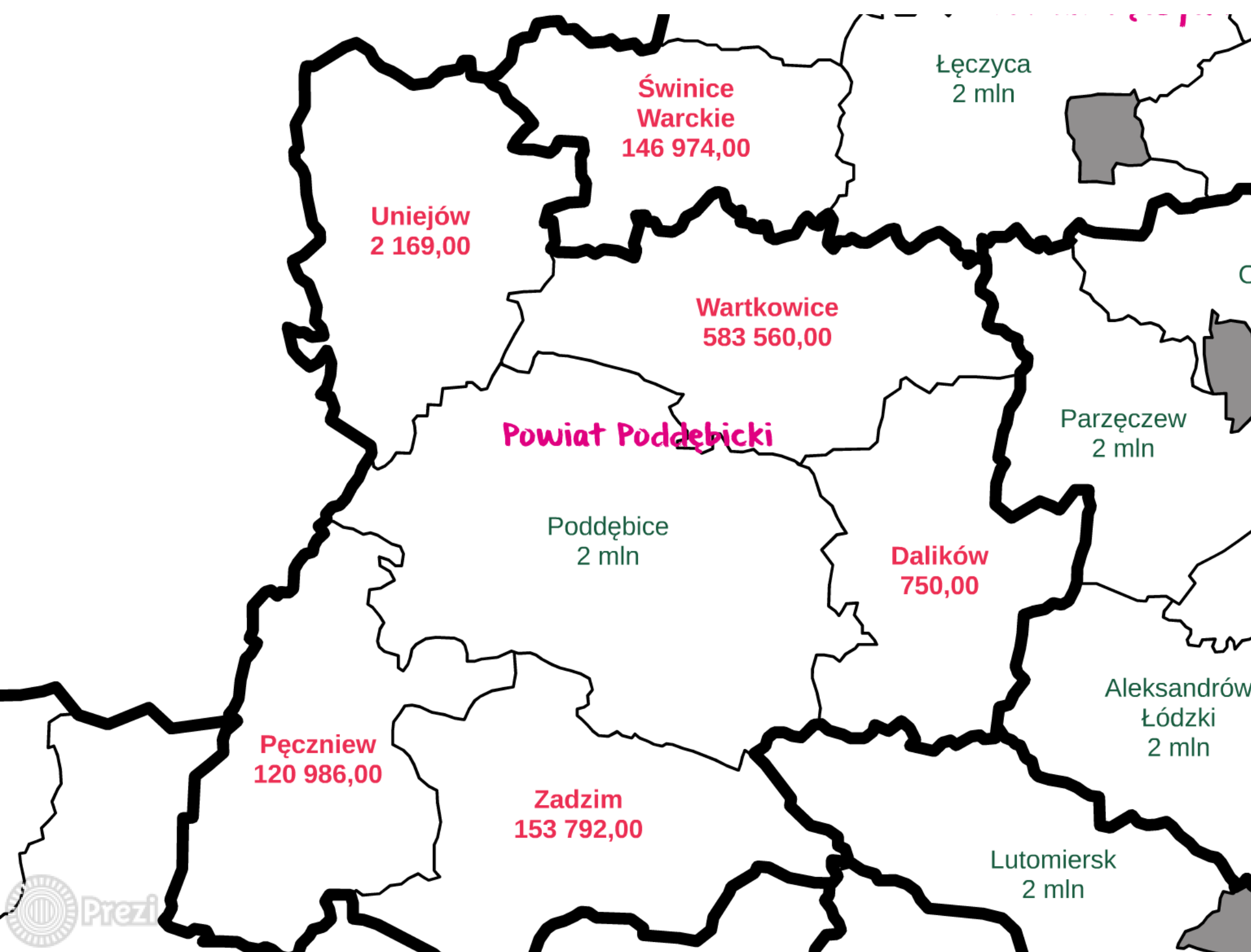

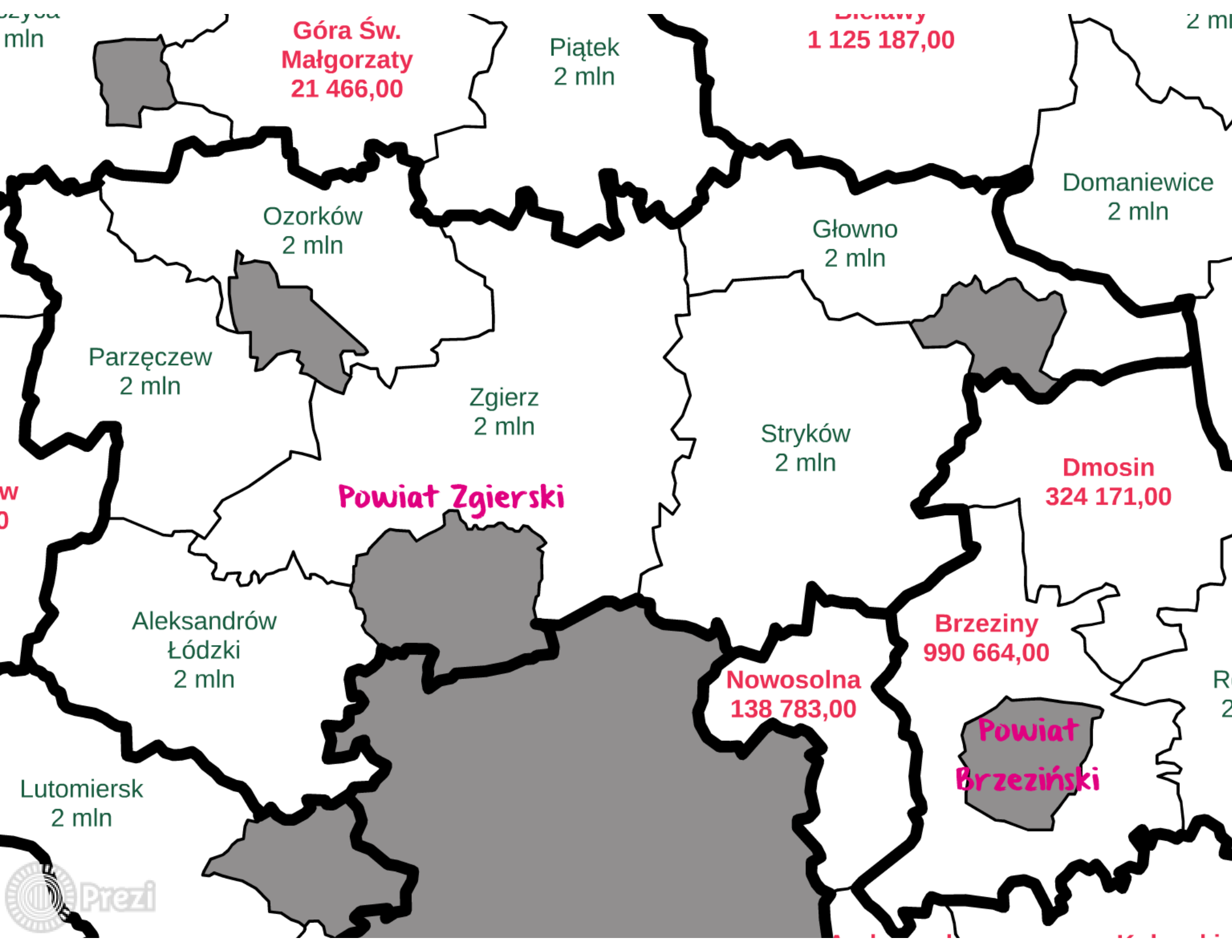

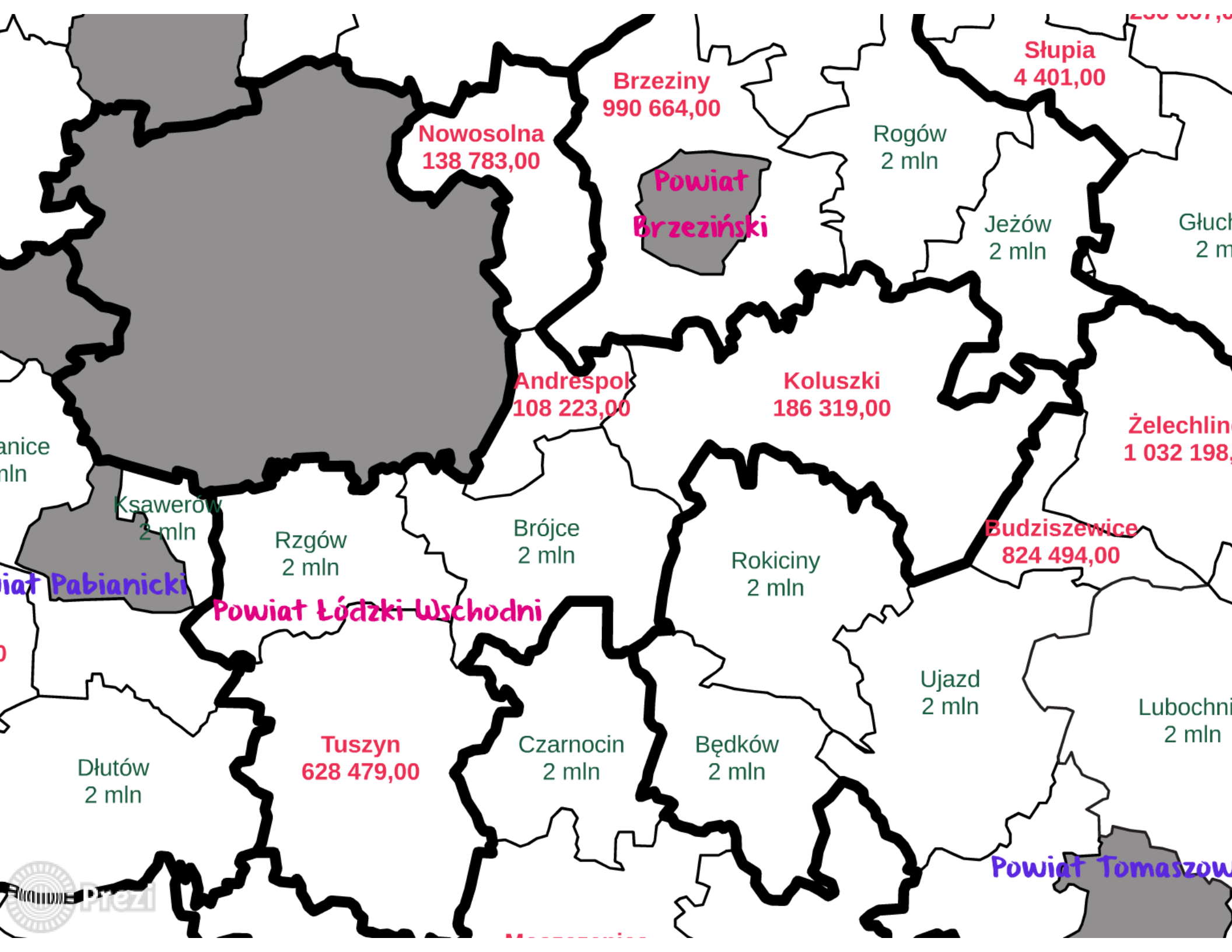

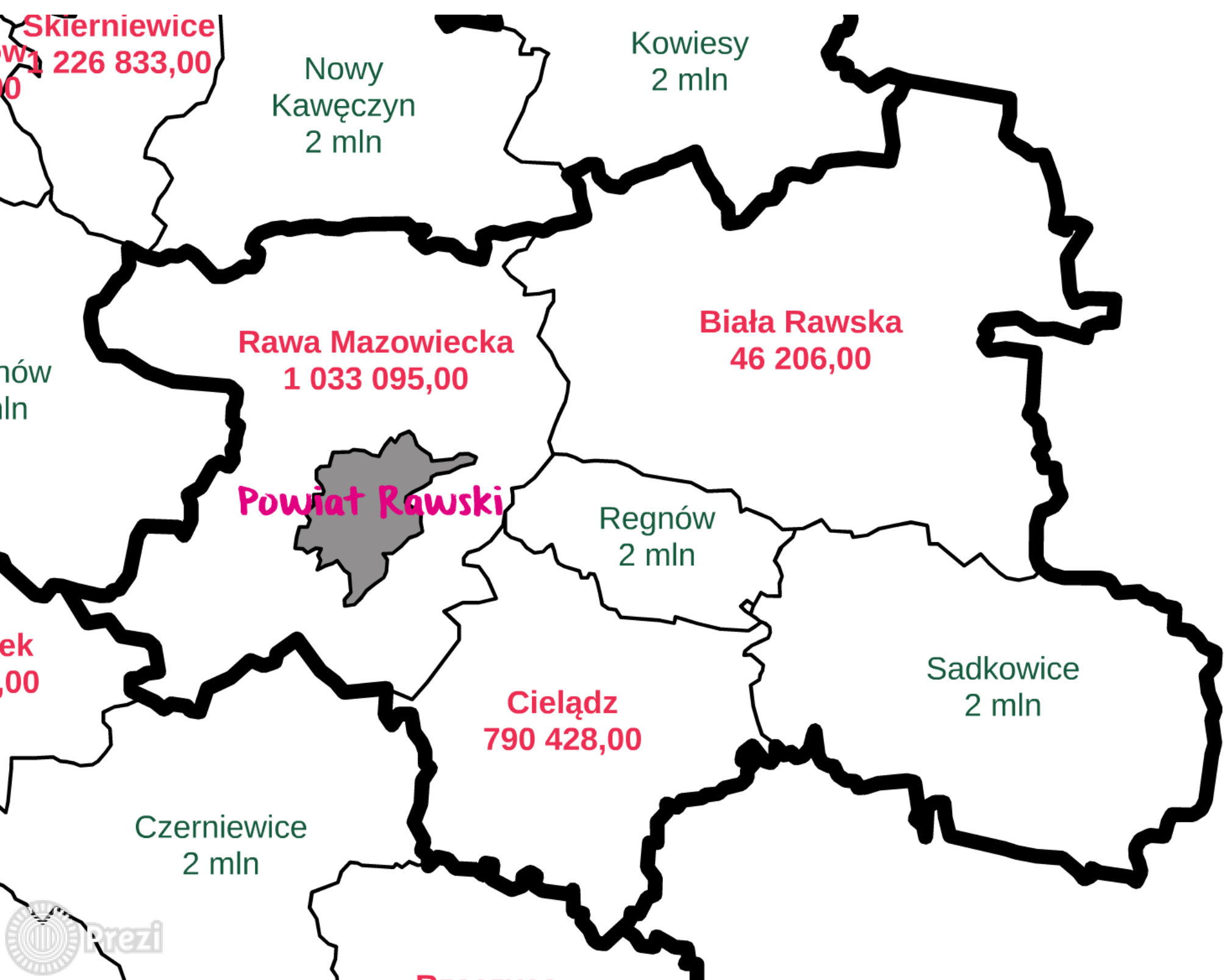

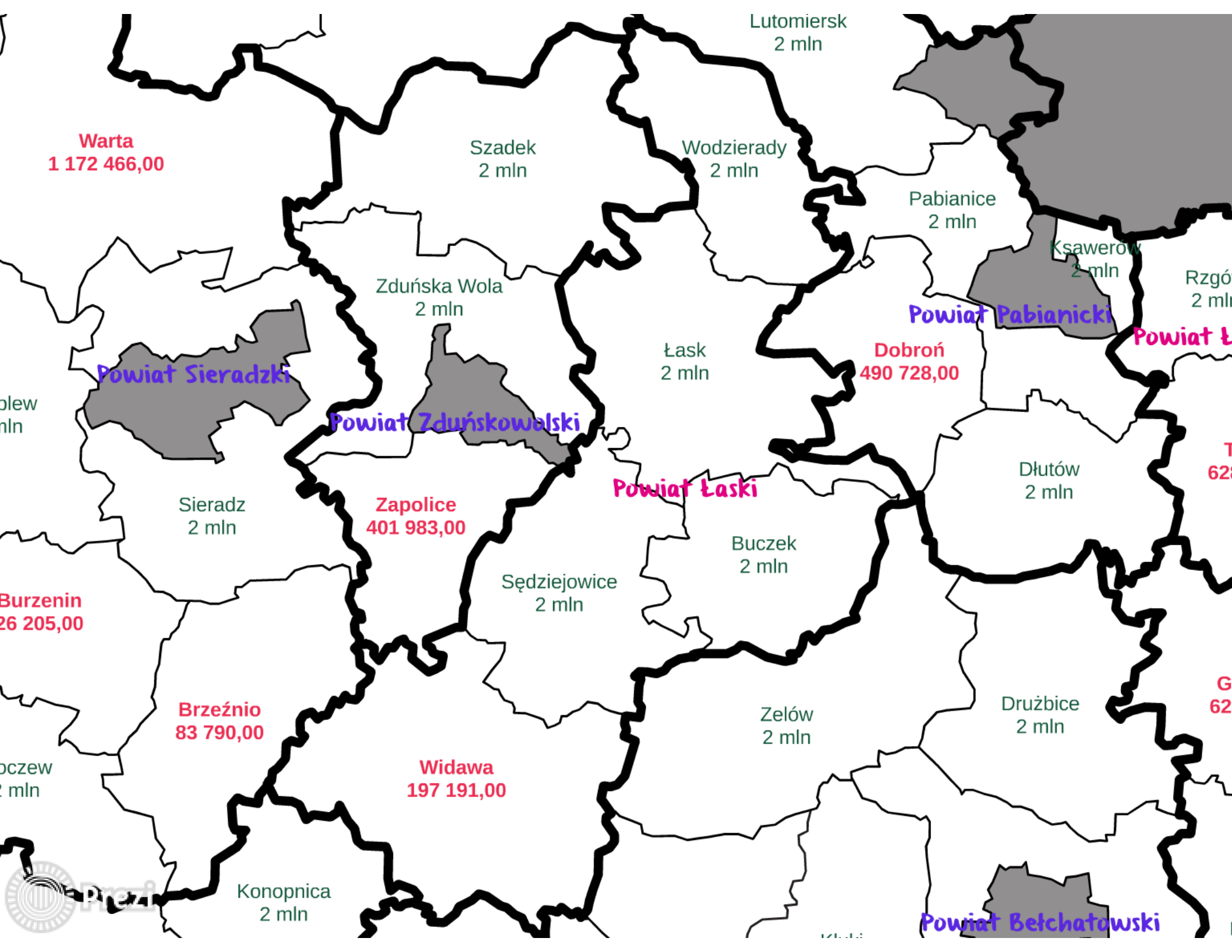

Warta
1 172 466,00

Szadek
2 mln

Wodzierady
2 mln

Pabianice
2 mln

Ksawerów
2 mln

Rzgów
2 mln

Powiat Sieradzki

Powiat Zduńskowski

Powiat Pabianicki

Powiat Łódzki

Dobroń
490 728,00

Łask
2 mln

Powiat Łaski

Dłutów
2 mln

Sieradz
2 mln

Zapolice
401 983,00

Buczek
2 mln

Sędziejowice
2 mln

Burzenin
26 205,00

Brzeźnio
83 790,00

Widawa
197 191,00

Zelów
2 mln

Drużbice
2 mln

oczew
2 mln

Konopnica
2 mln

Powiat Bełchatowski



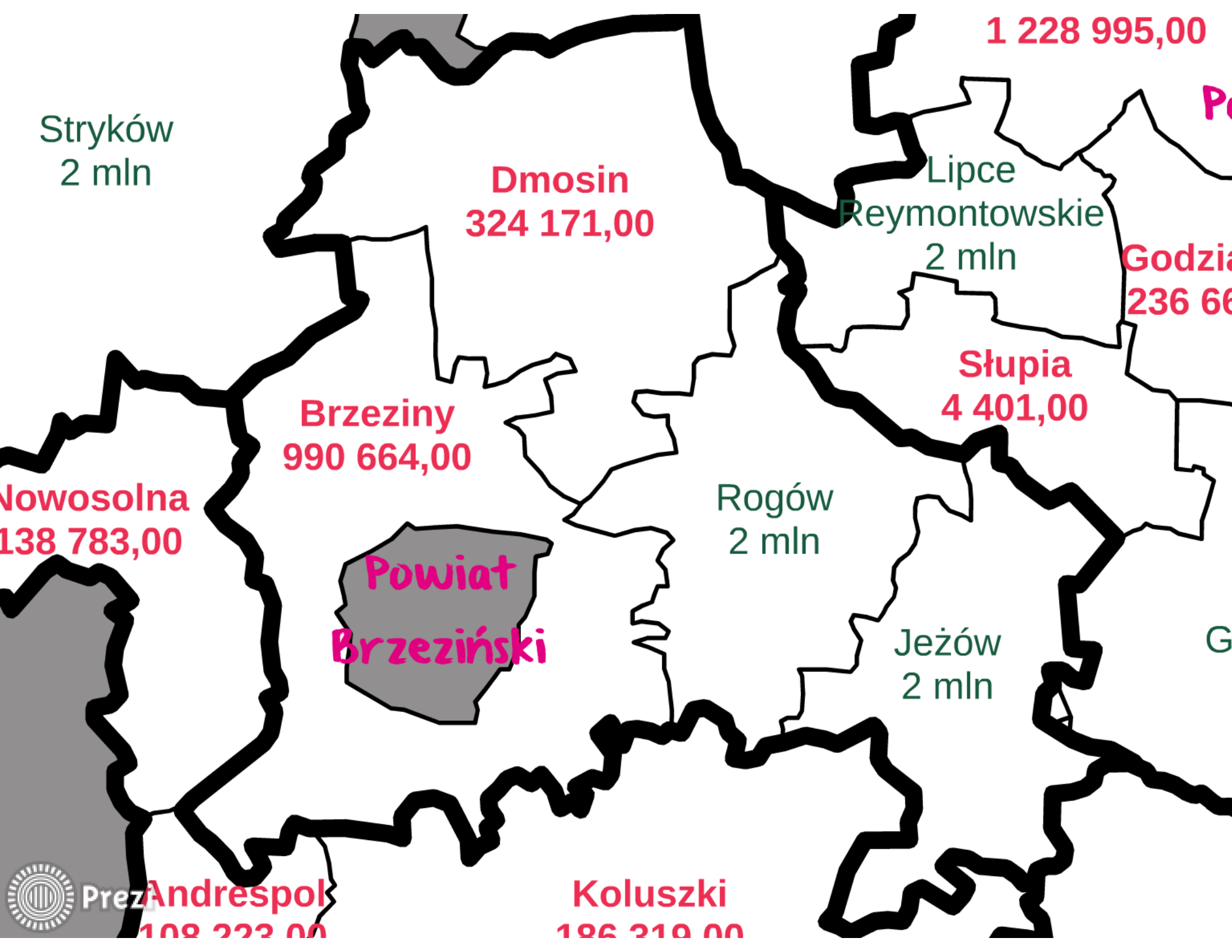

Stryków
2 mln

Dmosin
324 171,00

Lipce
Reymontowskie
2 mln

Godziszewo
236 664,00

Brzeziny
990 664,00

Słupia
4 401,00

Nowosolna
138 783,00

Rogów
2 mln

Powiat
Brzeziński

Jeżów
2 mln

Prez Andrespol
108 222,00

Koluszki
196 210,00

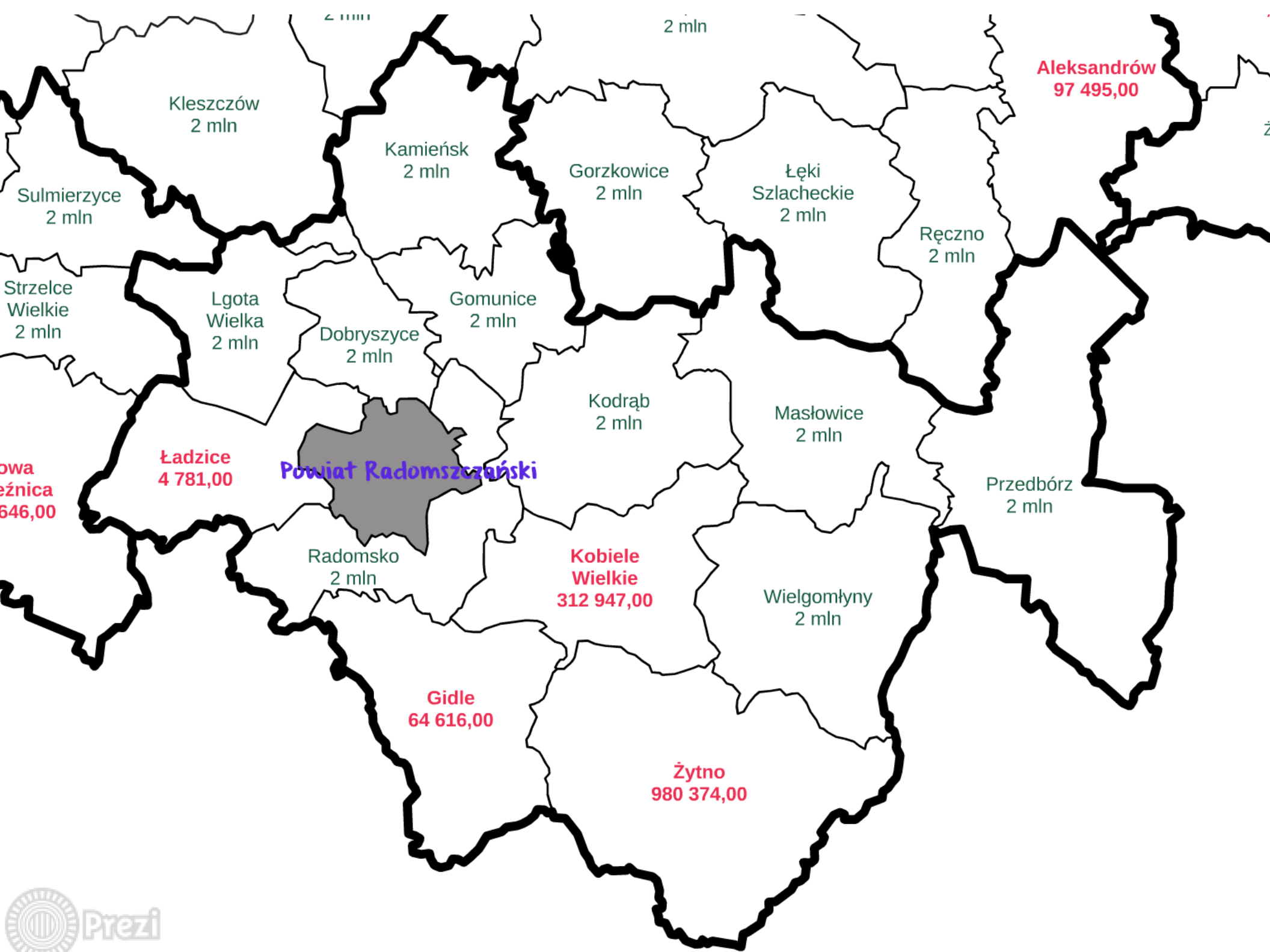

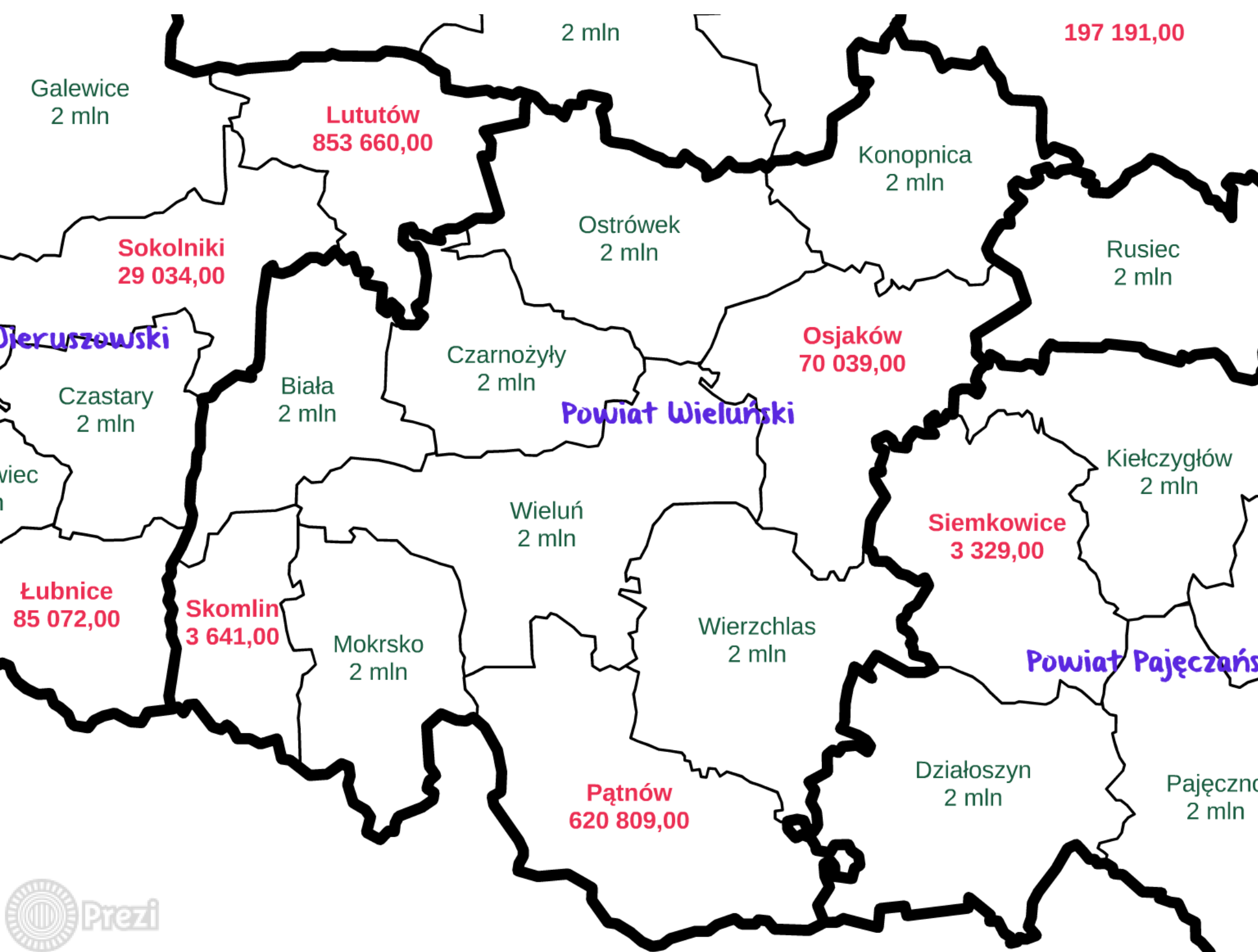

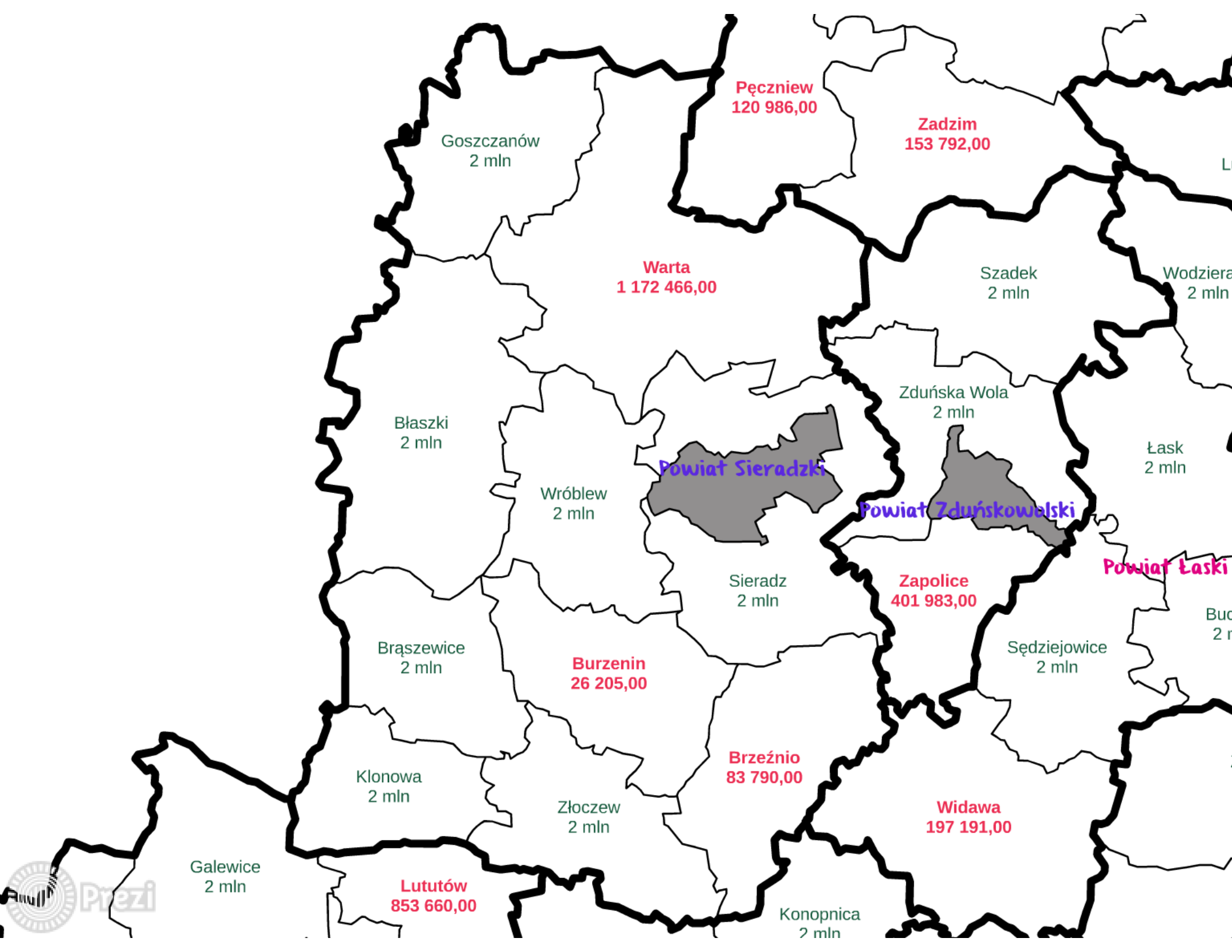

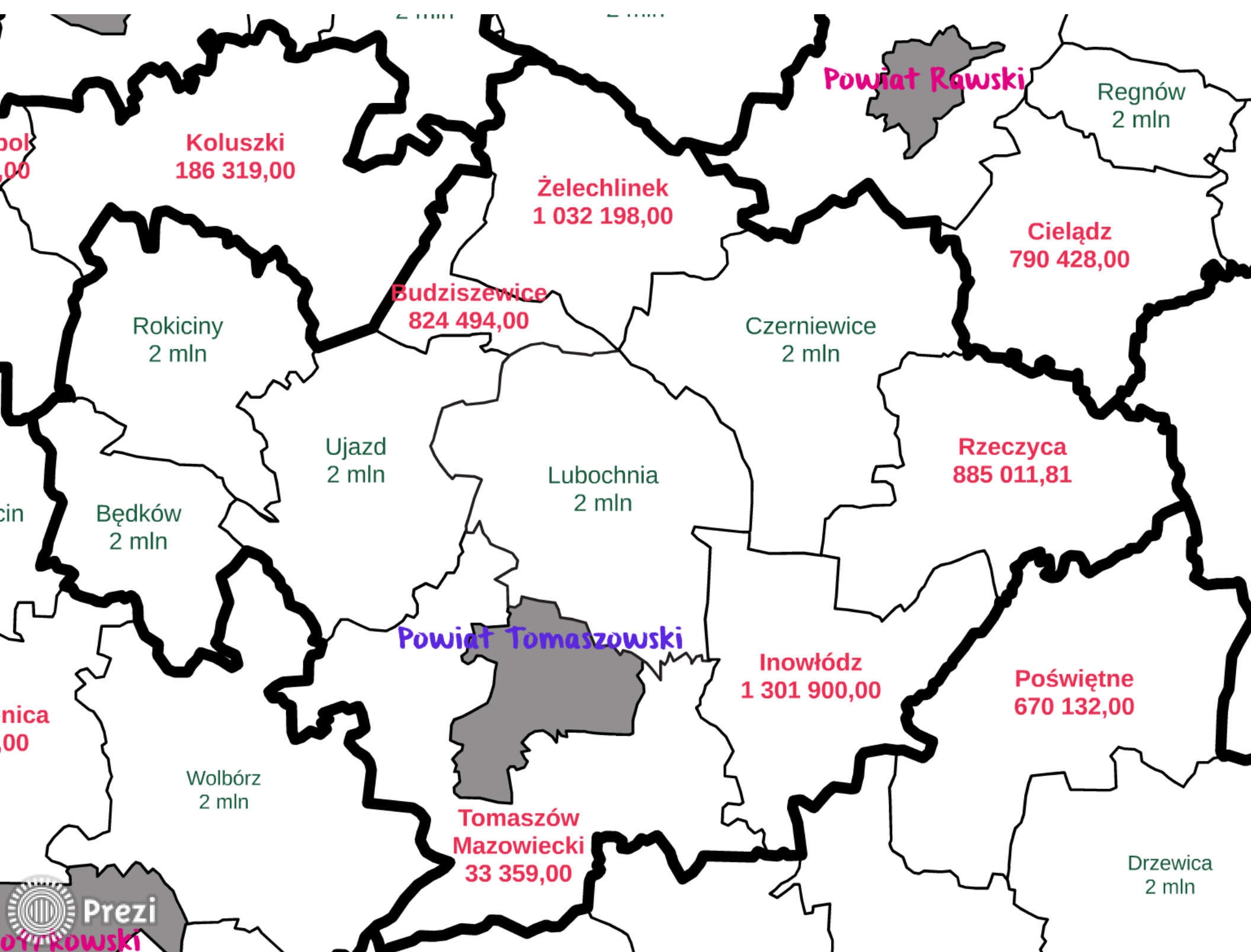

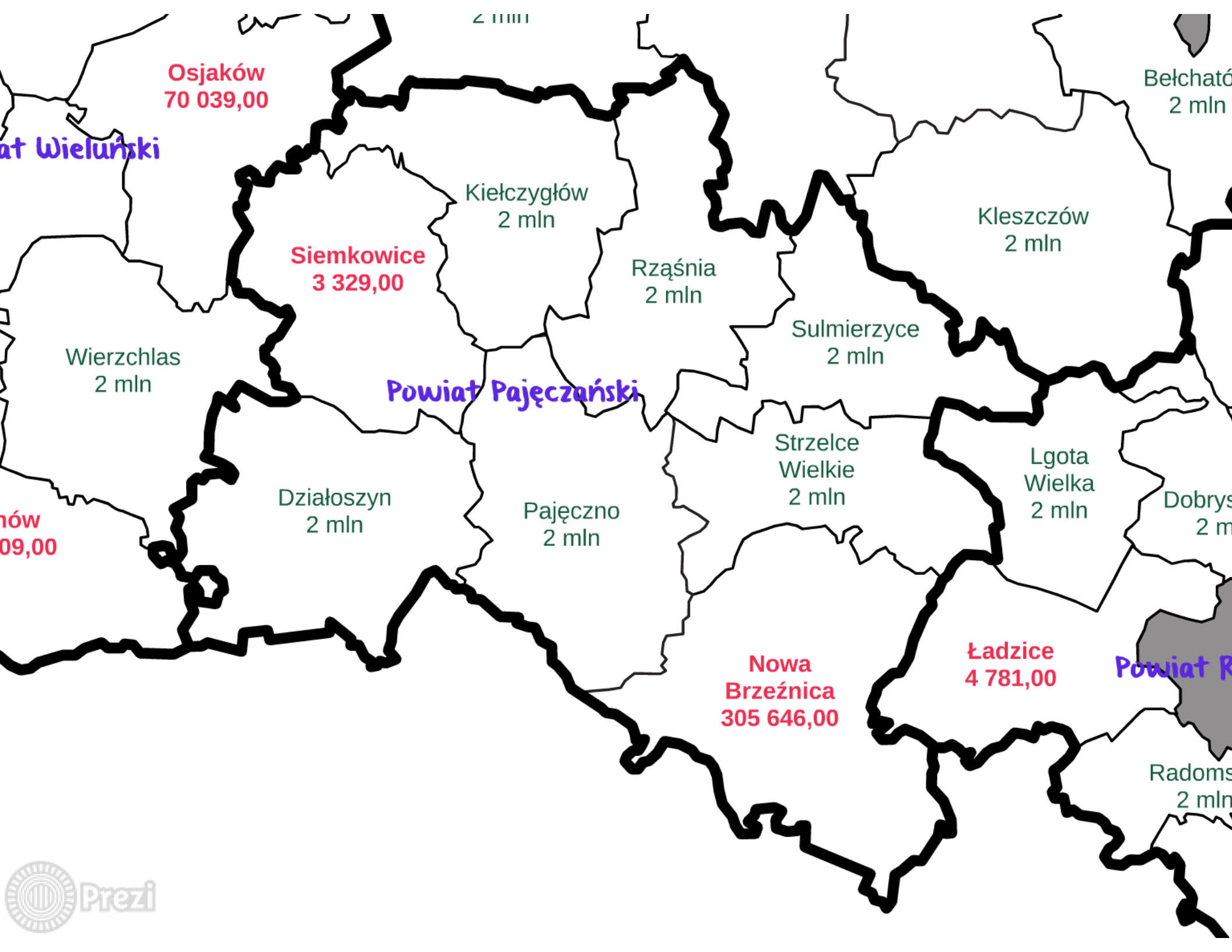

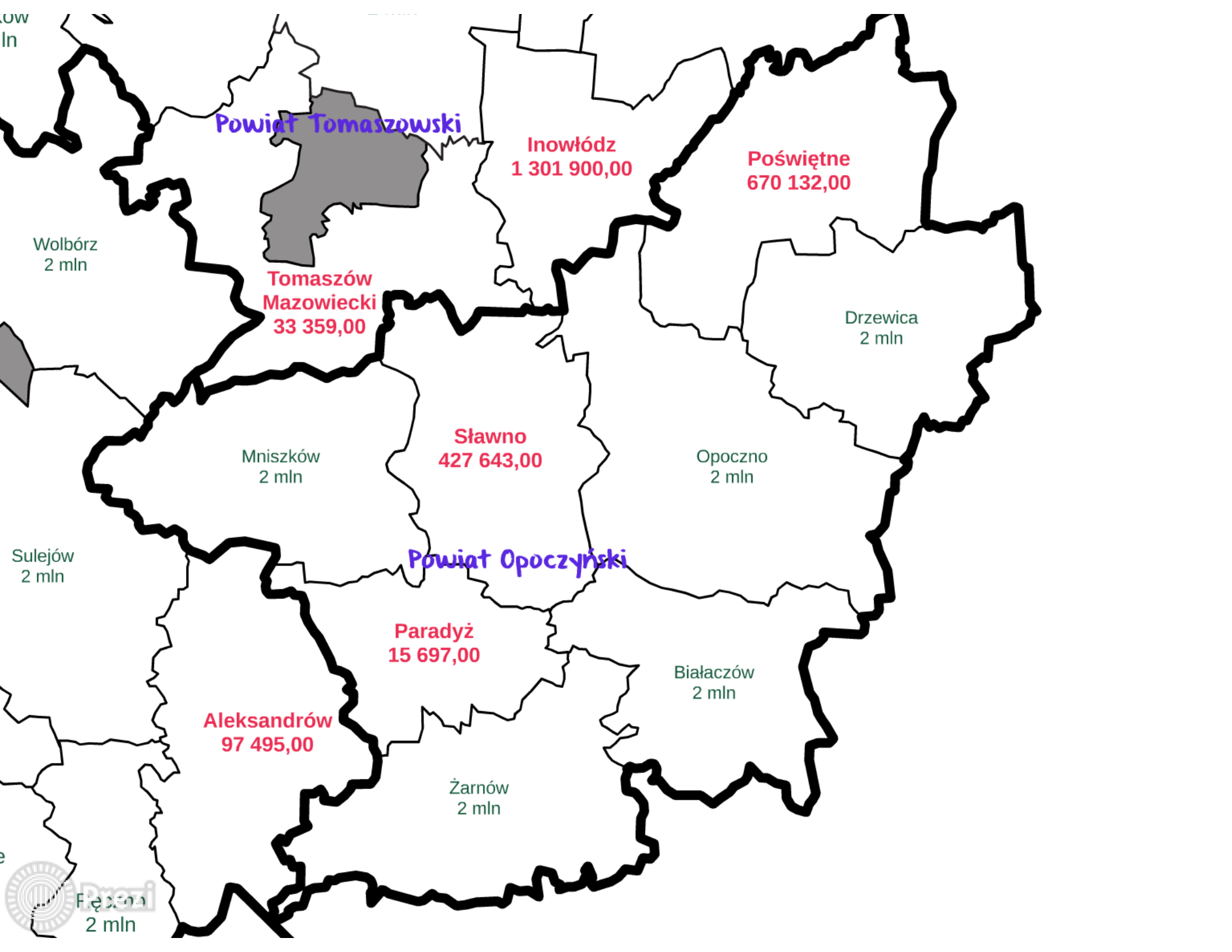

Powiat Tomaszowski

Inowłódz
1 301 900,00

Poświętne
670 132,00

Tomaszów
Mazowiecki
33 359,00

Drzewica
2 mln

Sławno
427 643,00

Opczno
2 mln

Mniszków
2 mln

Powiat Opoczyński

Paradyż
15 697,00

Białaczów
2 mln

Aleksandrów
97 495,00

Żarnów
2 mln

Wolbórz
2 mln

Sulejów
2 mln



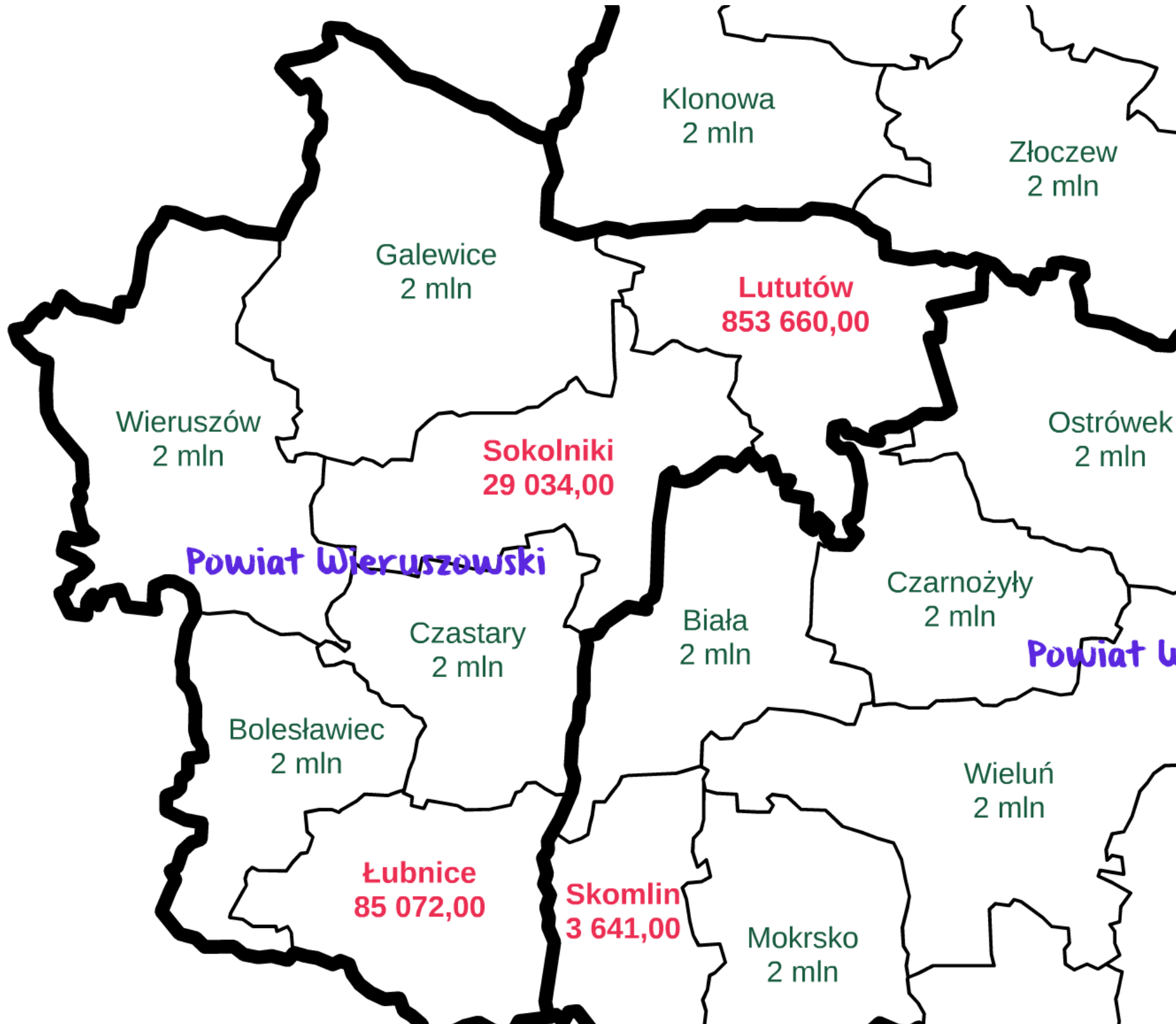

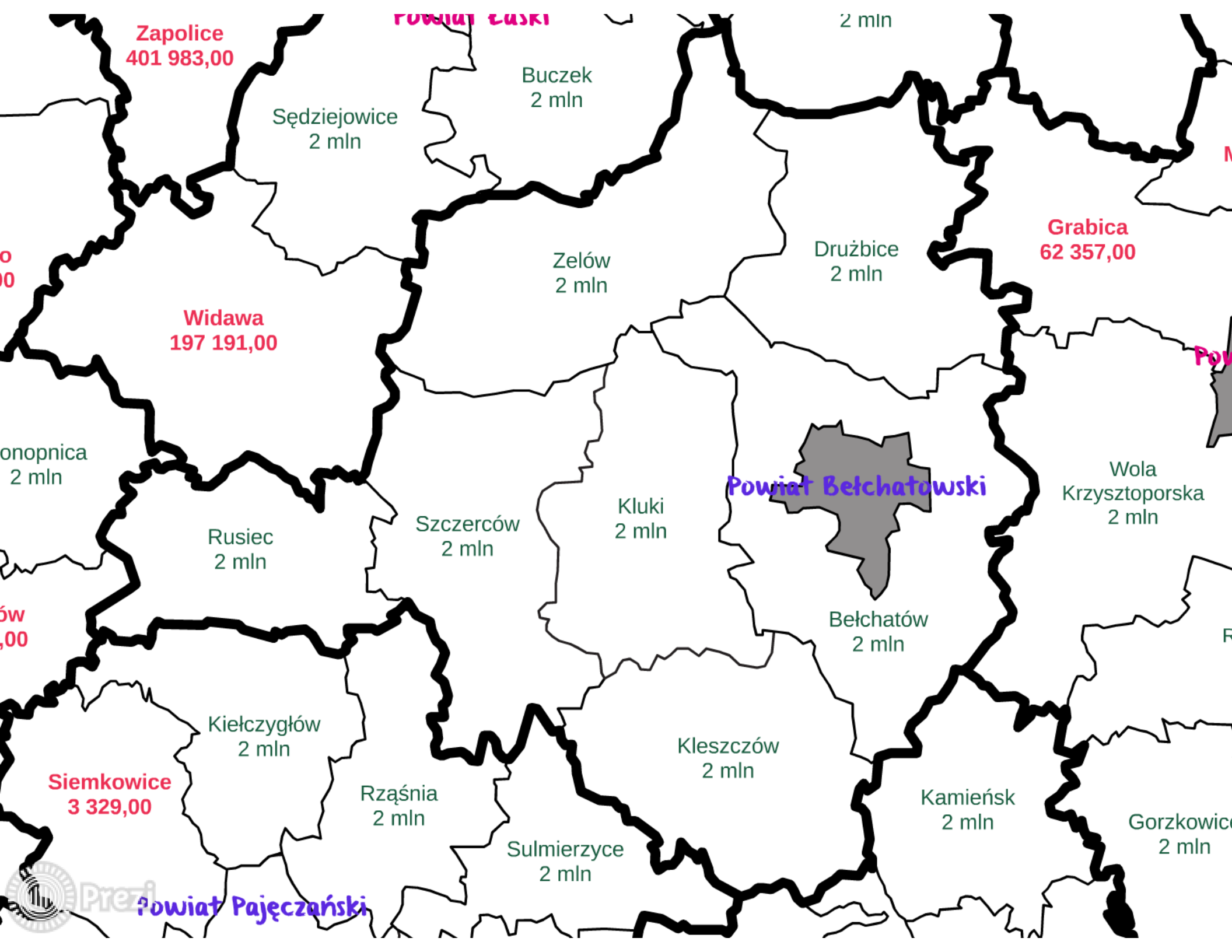

Zapolice
401 983,00

Powiat Łukowski

Buczek
2 mln

Sędziejowice
2 mln

2 mln

Zelów
2 mln

Drużbice
2 mln

Grabica
62 357,00

Widawa
197 191,00

onopnica
2 mln

Wola
Krzysztoporska
2 mln

Rusiec
2 mln

Szczerców
2 mln

Kluki
2 mln

Powiat Bełchatowski

Bełchatów
2 mln

ów
,00

Siemkowice
3 329,00

Kielczygłów
2 mln

Kleszczów
2 mln

Kamieńsk
2 mln

Gorzkowice
2 mln

Rząśnia
2 mln

Sulmierzyce
2 mln



Powiat Pajęczański

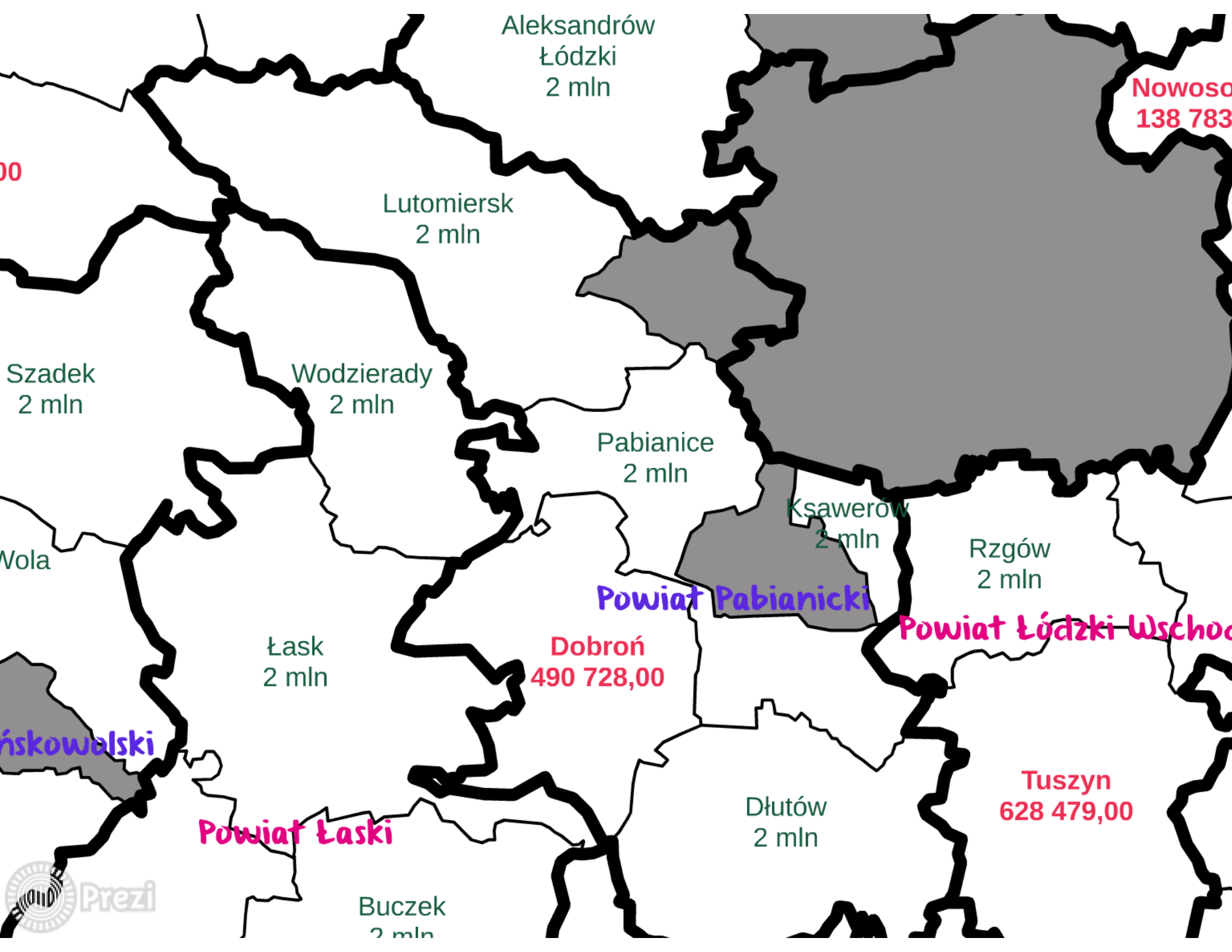

00

Nowosol
138 783

Szadek
2 mln

Wodzierady
2 mln

Aleksandrów
Łódzki
2 mln

Lutomiersk
2 mln

Pabianice
2 mln

Ksawerów
2 mln

Rzgów
2 mln

Wola

Powiat Pabianicki

Powiat Łódzki Wschodni

Łask
2 mln

Dobroń
490 728,00

Śkielicki

Powiat Łaski

Tuszyn
628 479,00

Dłutów
2 mln

Buczek
2 mln



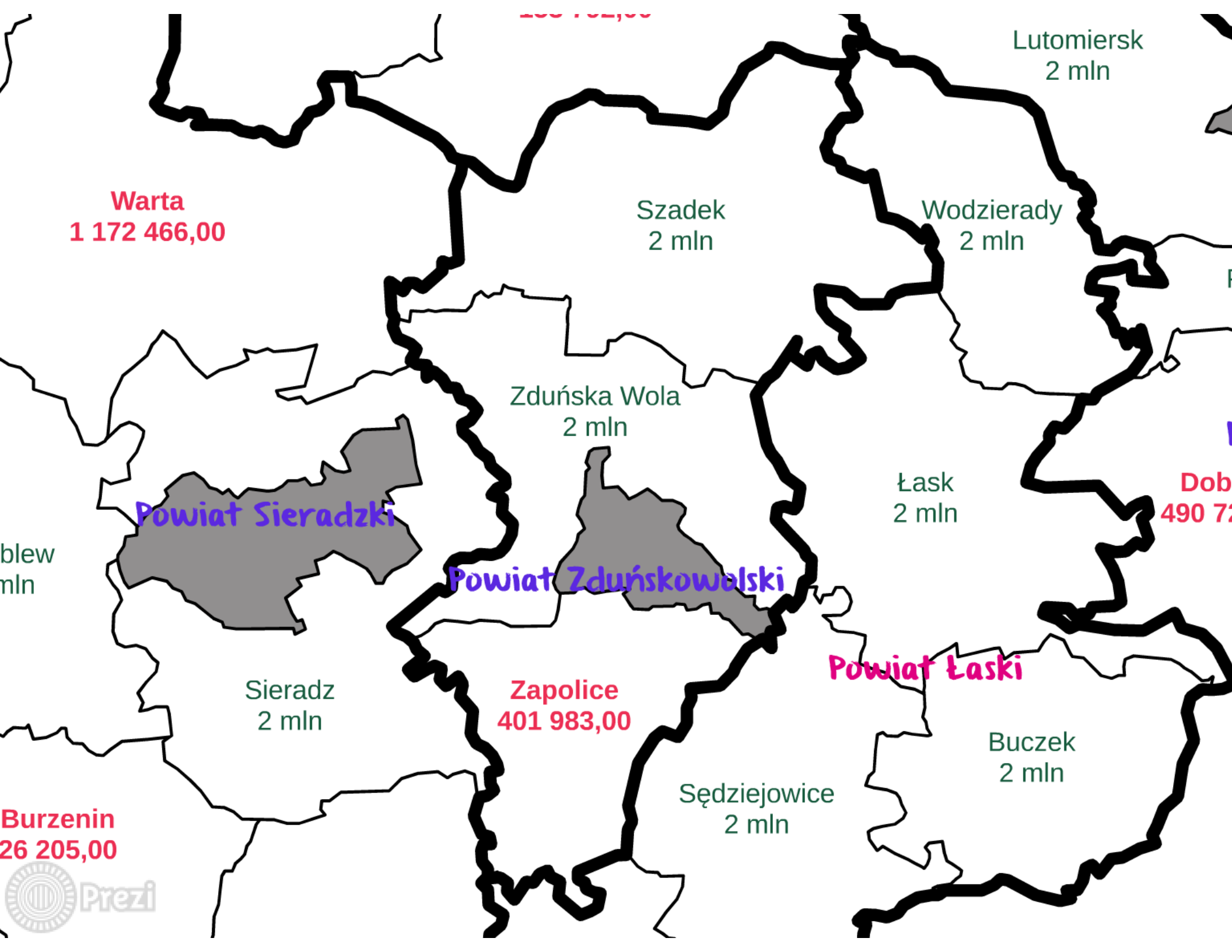

Warta
1 172 466,00

Szadek
2 mln

Wodzierady
2 mln

Lutomiersk
2 mln

Zduńska Wola
2 mln

Łask
2 mln

Dobroszycki
490 720,00

Powiat Sieradzki

Powiat Zduńskowolski

Powiat Łaski

Sieradz
2 mln

Zapolyce
401 983,00

Buczek
2 mln

Sędziejowice
2 mln

Burzenin
26 205,00



Kryteria wyboru

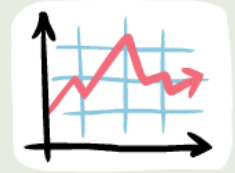

- Podstawowy dochód podatkowy gminy, w której jest planowana realizacja operacji, w przeliczeniu na 1 mieszkańca, obliczany zgodnie z przepisami o dochodach jednostek samorządu terytorialnego, kształtuje się w roku, w którym nastąpiło ogłoszenie o naborze, na poziomie:
 - nie więcej niż 50% średniej krajowej – **4 punkty**,
 - powyżej 50% średniej krajowej i nie więcej niż 75% średniej krajowej – **2 punkty**,
 - powyżej 75% średniej krajowej i nie więcej niż 100% średniej krajowej – **1 punkt**.
- (źródło: **Ministerstwo Finansów**)

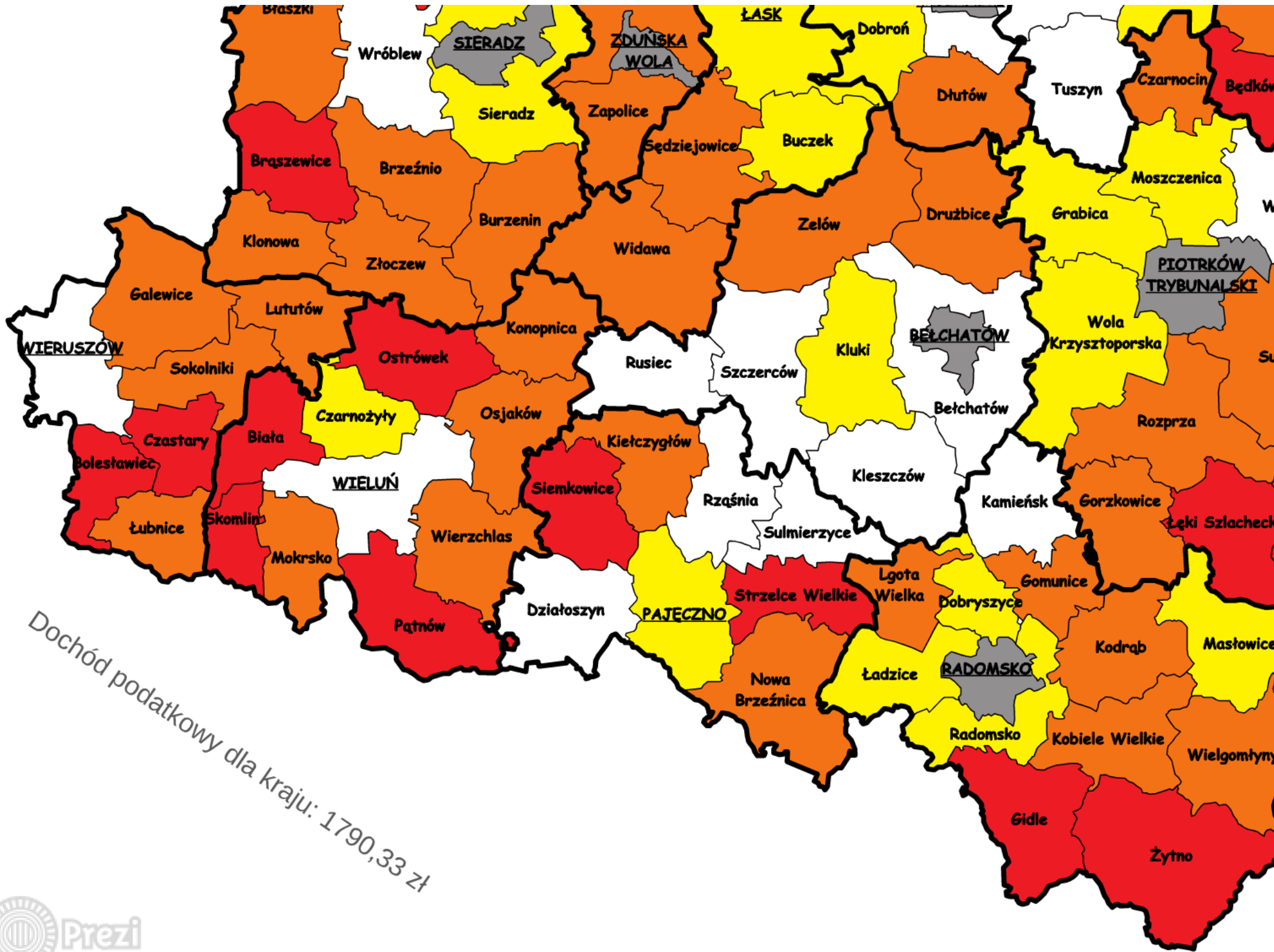

Dochód podatkowy dla kraju: 1790,33 zł



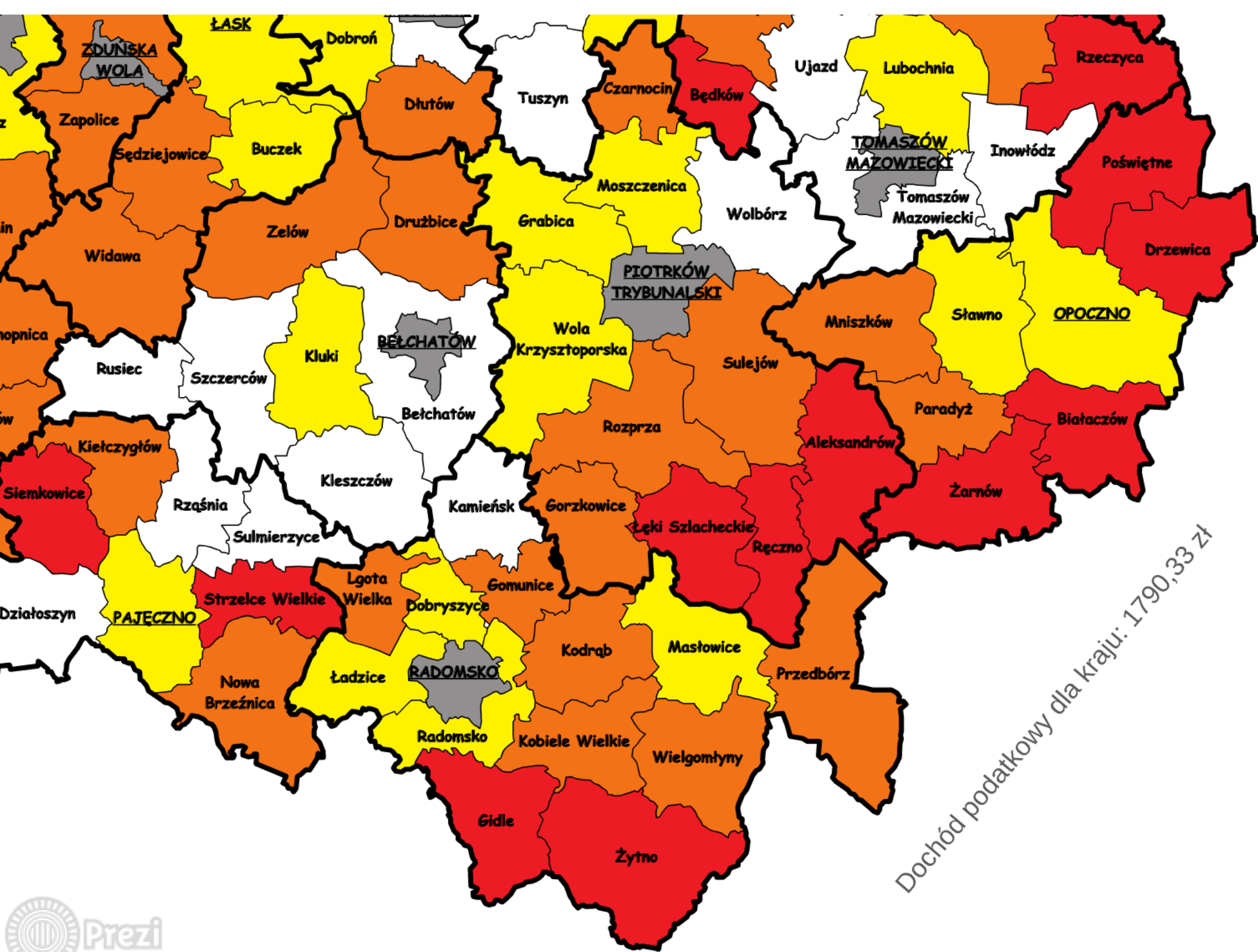

Dochód podatkowy dla kraju: 1790,33 zł



Kryteria wyboru

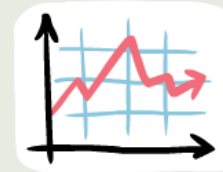

- Średnia stopy bezrobocia w powiecie, na którego obszarze jest planowana realizacja operacji, w okresie ostatnich 12 miesięcy poprzedzających miesiąc rozpoczęcia terminu naboru wniosków o przyznanie pomocy była wyższa lub równa średniej krajowej stopie bezrobocia w tym okresie – **1 punkt**.
(źródło: **GUS**)

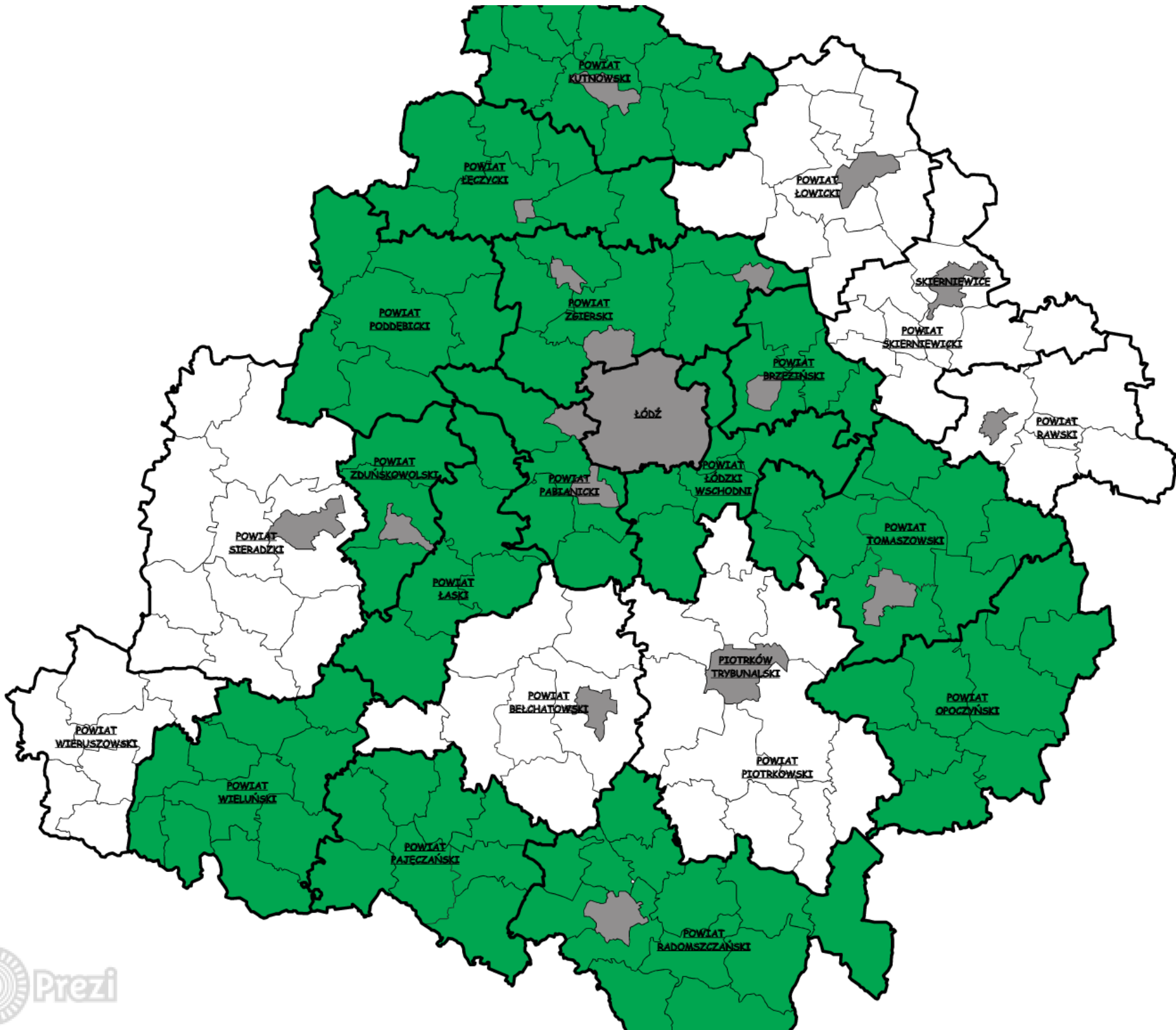

Kryteria wyboru



- Operacja jest planowana na obszarze gminy, na którym jednolita część wód powierzchniowych jest zagrożona nieosiągnięciem celów środowiskowych wskazanych w programie wodno – środowiskowym kraju – **5 punktów**.

(źródło: **Program wodno – środowiskowy kraju,**
www.kzgw.gov.pl)

(Link bezpośredni:
https://www.kzgw.gov.pl/files/apwsk/Relacje_gminy-JCW.xlsx)

Kryteria wyboru



- Operacja dotyczy łącznie gospodarki wodnej i ściekowej – **1,5 punktów**.
(źródło: **WoPP** oraz załączniki do **WoPP**)

Kryteria wyboru



- Operacja będzie realizowana w związku z tworzeniem pasywnej infrastruktury szerokopasmowej lub na obszarze realizacji operacji funkcjonuje taka sieć – **0,5 punktu.**

(źródło: **WoPP** oraz załączniki do **WoPP**)



1+5+1,5+0,5=12

Budowa sieci
szerokopasmowej
nie stanowi kosztu
kwalifikowalnego

Kryteria wyboru



- Realizacja operacji jest planowana na obszarach turystycznych dolin rzecznych Pilicy, Warty lub Bzury stanowiących obszary strategicznej interwencji, wskazanych w Strategii Rozwoju Województwa Łódzkiego 2020 – **2 punkty**.

(źródło: **Strategia Rozwoju Województwa Łódzkiego 2020**, www.rpo.lodzkie.pl)



1+5+1,5+0,5+2=14

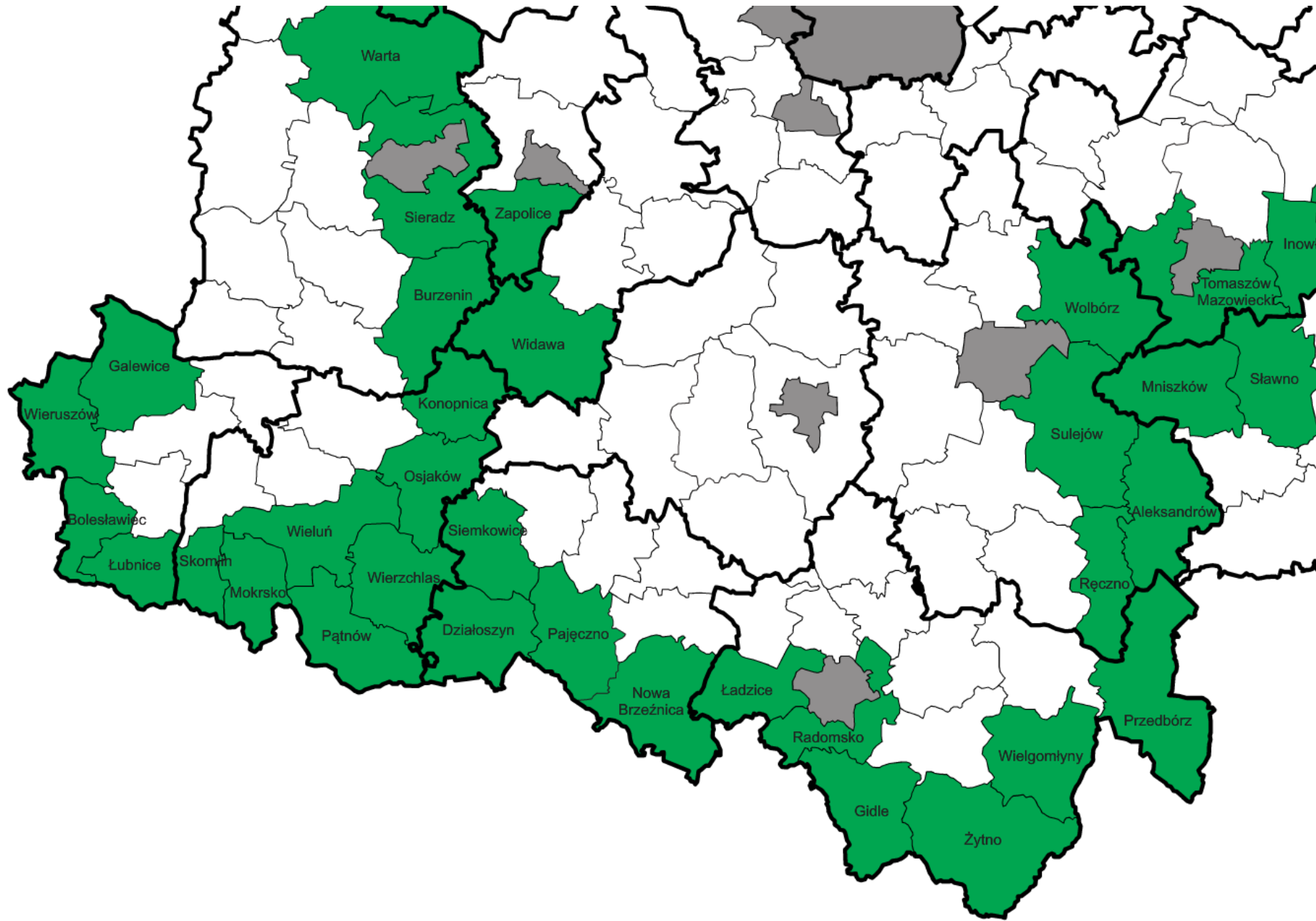

Kryteria wyboru

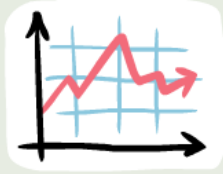

- Realizacja operacji jest planowana na obszarze gminy, w której gęstość zaludnienia z wyłączeniem miejscowości liczących powyżej 5000 mieszkańców, według danych GUS, wynosi:
 - powyżej 60 osób na km² – **4 punkty**,
 - powyżej 50 osób na km² i nie więcej niż 60 osób na km² – **3 punkty**,
 - powyżej 40 osób na km² i nie więcej niż 50 osób na km² – **2 punkty**,
 - powyżej 30 osób na km² i nie więcej niż 40 osób na km² – **1 punkt**.

(źródło: **GUS**)



1+5+1,5+0,5+2+4=18

4	2
3	1

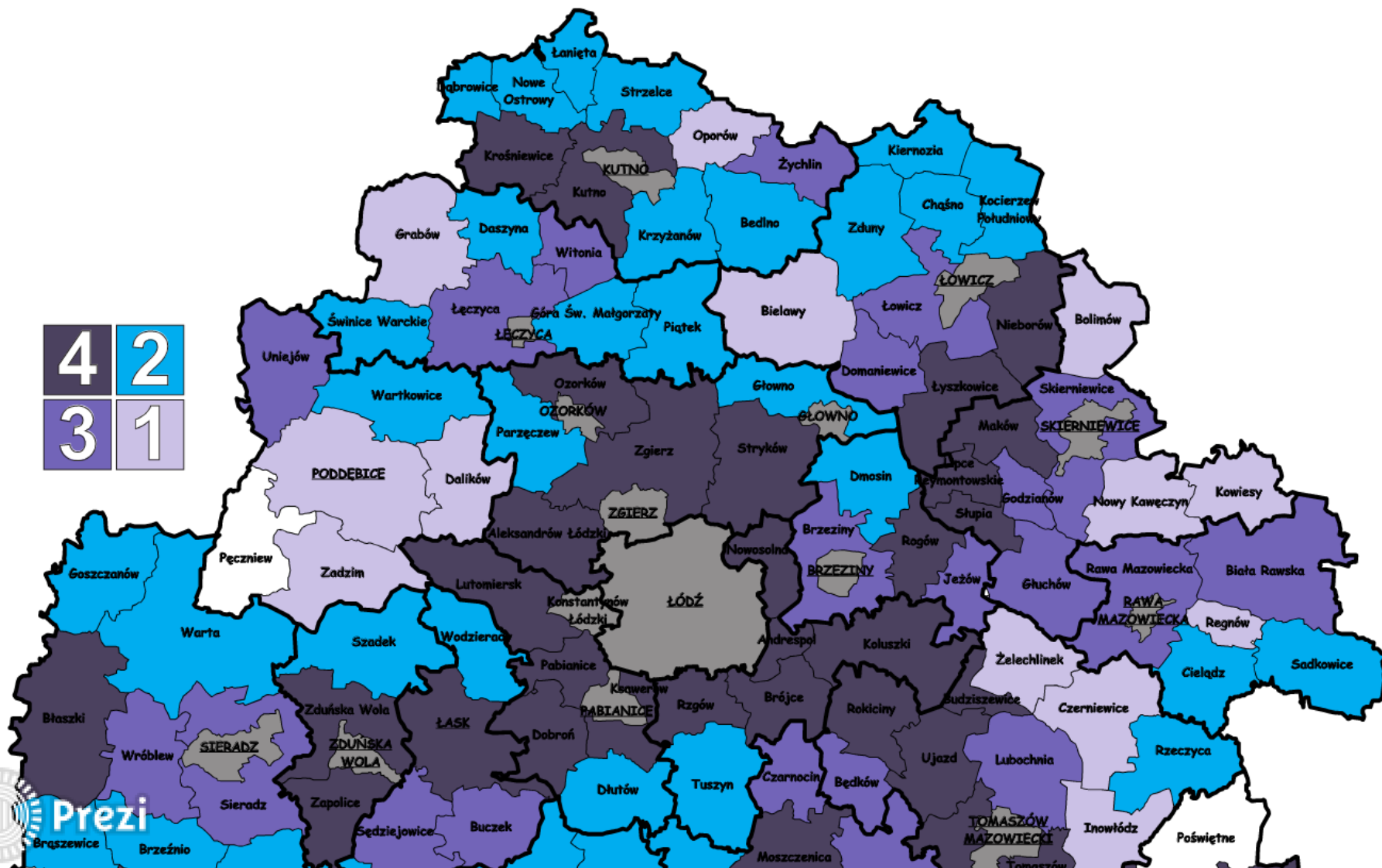

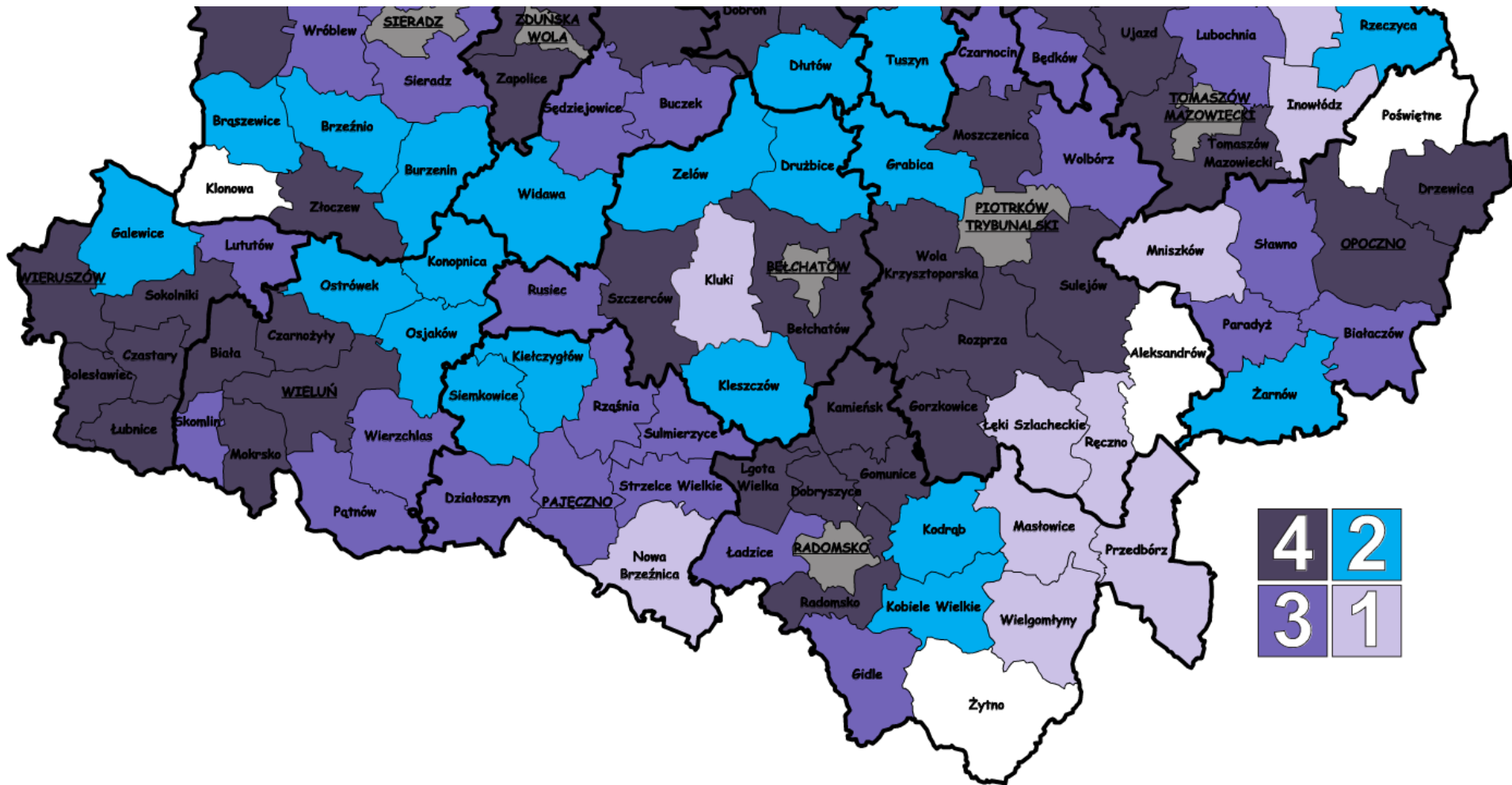

Kryteria wyboru

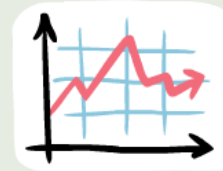

WSKAŹNIK DLA OPERACJI Z ZAKRESU GOSPODARKI WODNEJ

- Wyrażony w % iloraz liczby ludności korzystającej z sieci wodociągowej znajdującej się na obszarze, na którym jest planowana realizacja operacji, i liczby mieszkańców na tym obszarze, zwany „wskaźnikiem zwodociągowania gminy” wynosi:
 - nie więcej niż 50% – **6 punktów**,
 - powyżej 50% i nie więcej niż 75% – **4 punkty**,
 - powyżej 75% i nie więcej niż 90% – **2 punkty**.

(źródło: **GUS**)



1+5+1,5+0,5+2+4+6(W)=24(W) lub 18(K)

Kryteria wyboru

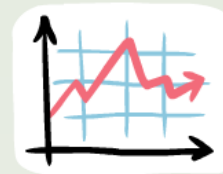

WSKAŹNIK DOTYCZY OPERACJI Z ZAKRESU GOSPODARKI KANALIZACYJNEJ

- Wyrażony w % iloraz liczby ludności korzystającej z sieci kanalizacyjnej znajdującej się na obszarze, na którym jest planowana realizacja operacji, i liczby mieszkańców na tym obszarze, zwany „wskaźnikiem skanalizowania gminy” wynosi:
 - nie więcej niż 20% – **4 punkty**,
 - powyżej 20% i nie więcej niż 30% – **2 punkty**,
 - powyżej 30% i nie więcej niż 40% – **1 punkt**.

(źródło: **GUS**)



1+5+1,5+0,5+2+4+6(W)+4(K)=24(W) lub 22(K)

Kryteria wyboru

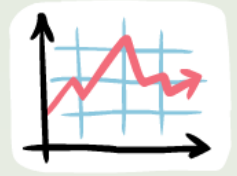

WSKAŹNIK DOTYCZY OPERACJI Z ZAKRESU GOSPODARKI KANALIZACYJNEJ

- Wskaźnik zwodociągowania gminy wynosi:
 - powyżej 75% – **2 punkty**,
 - powyżej 50% i nie więcej niż 75% – **1 punkt**.
- (źródło: **GUS**)



$$1+5+1,5+0,5+2+4+6(W)+4(K)+2(K)=24$$

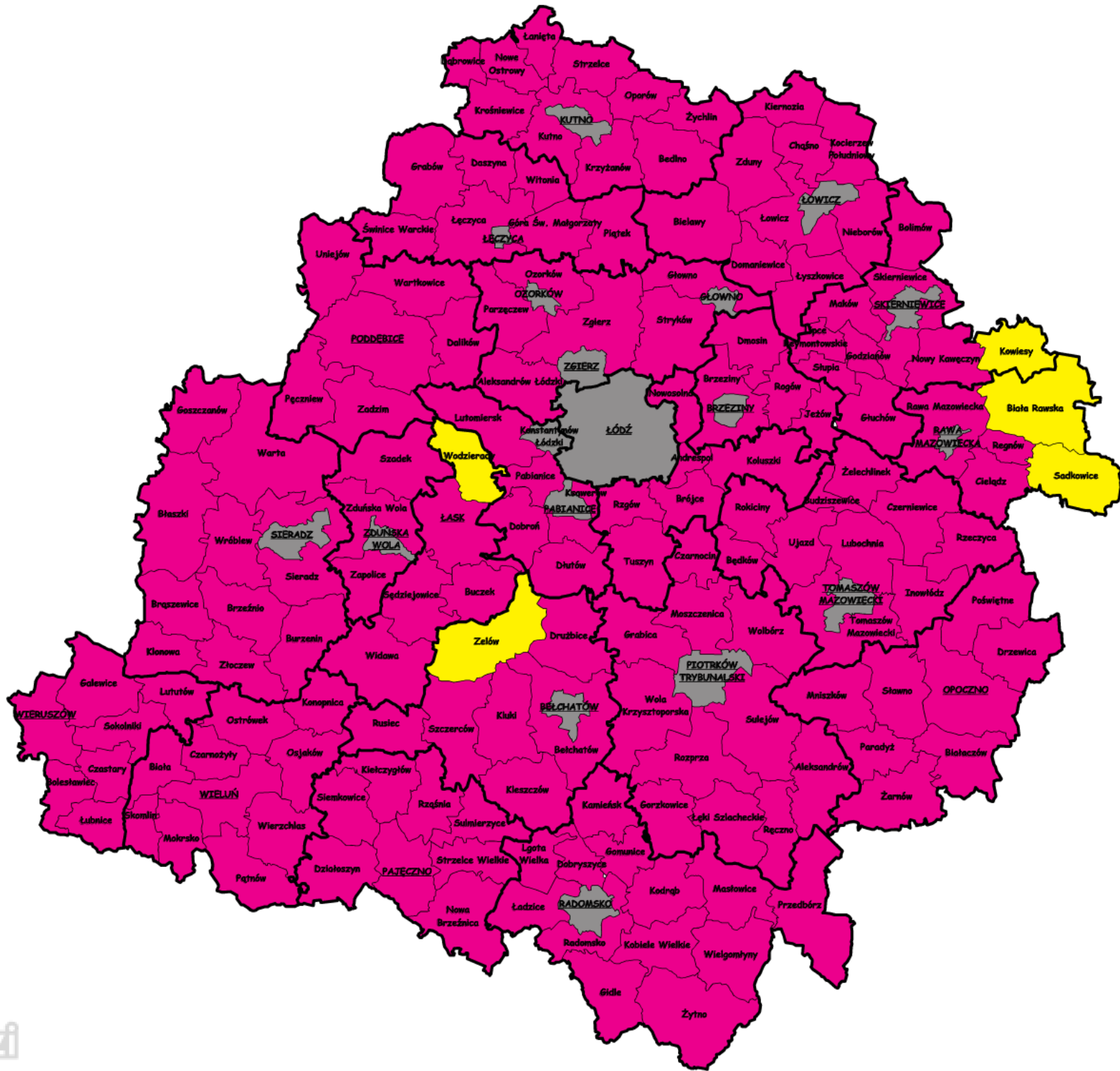

Kryteria wyboru

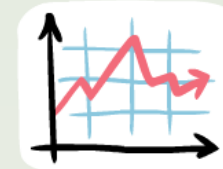

DLA OPERACJI DOTYCZĄCYCH BUDOWY OCZYSZCZALNI ŚCIEKÓW LUB BUDOWY SIECI KANALIZACYJNEJ

- Planowana operacja dotyczy obszaru gminy, dla której różnica wskaźnika zwodociągowania gminy i wskaźnika skanalizowania gminy, wynosi:
 - powyżej 80% - **6 punktów**,
 - powyżej 60 % i nie więcej niż 80 % - **4 punkty**,
 - powyżej 40 % i nie więcej niż 60% - **2 punkty**.

(źródło: **GUS**)

4+1+5+1,5+0,5+2+4+6(W)+4(K)+2(K)+6(K)=24(W) lub 30(K)

Kryteria wyboru

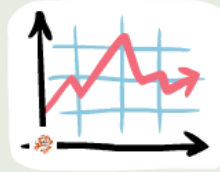

DLA OPERACJI DOTYCZĄCYCH BUDOWY SIECI WODOCIĄGOWEJ

- Planowana operacja dotyczy obszaru gminy, dla której wskaźnik zwodociągowania jest niższy od wskaźnika zwodociągowania dla województwa – **6 punktów.**

(źródło: **GUS**)



$$1+5+1,5+0,5+2+4+6(W)+4(K)+2(K)+6(K)+6(W)=30$$

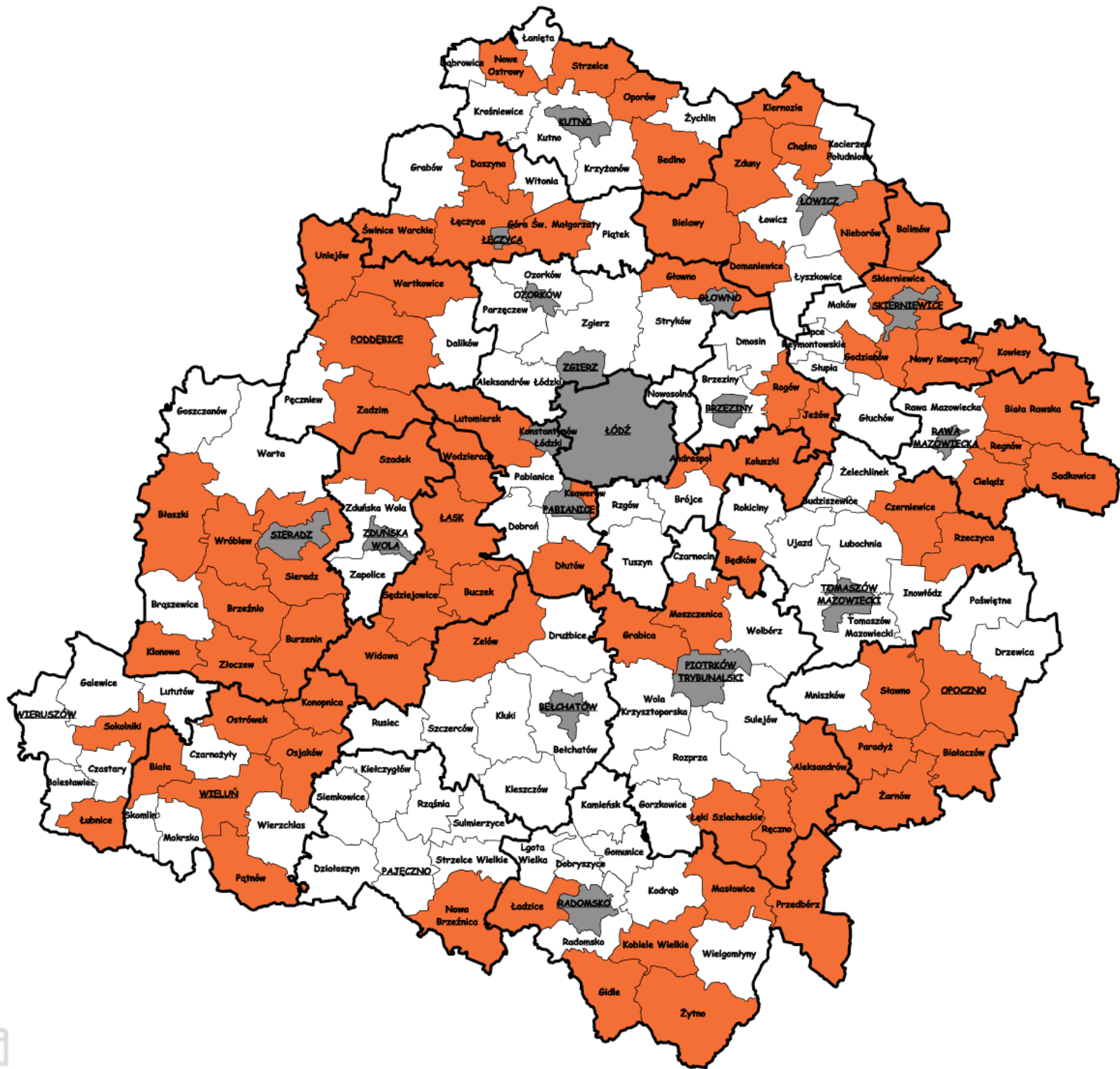

Kryteria wyboru



Możliwy, maksymalny poziom uzyskanych punktów:

30 punktów

Minimalny poziom punktów niezbędny do umieszczenia
na liście rankingowej

12 punktów



Kryteria wyboru



Dla operacji dotyczącej więcej niż jednej gminy – kryteria określone są na podstawie średniej arytmetycznej z wszystkich gmin.

Dla operacji dotyczącej łącznie gospodarki wodnej i ściekowej, uwzględnia się wyższą sumę punktów uzyskanych za kryteria dotyczące gospodarki wodnej albo za kryteria dotyczące gospodarki ściekowej.

...krok po kroku...



Lista operacji



Kolejność przysługiwania pomocy jest ustalana na podstawie sumy przyznanych punktów za poszczególne kryteria wyboru operacji.





Lista operacji



Kolejność przysługiwania pomocy jest ustalana na podstawie sumy przyznanych punktów za poszczególne kryteria wyboru operacji.

Kolejność przysługiwania pomocy jest ustalana od operacji, która uzyskała największą liczbę punktów, do operacji, która uzyskała najmniejszą liczbę punktów.



Lista operacji

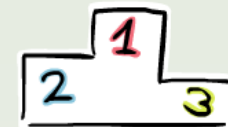

Kolejność przysługiwania pomocy jest ustalana na podstawie sumy przyznanych punktów za poszczególne kryteria wyboru operacji.

Kolejność przysługiwania pomocy jest ustalana od operacji, która uzyskała największą liczbę punktów, do operacji, która uzyskała najmniejszą liczbę punktów.

W przypadku gdy operacje z zakresu gospodarki kanalizacyjnej uzyskały taką samą liczbę punktów, o kolejności przyznania pomocy decyduje większa objętość ścieków odprowadzanych do kanalizacji lub oczyszczalni przydomowych, których oczyszczenie umożliwi realizacja operacji.

Kolejność przysługiwania pomocy jest ustalana od operacji, która uzyskała największą liczbę punktów, do operacji, która uzyskała najmniejszą liczbę punktów.

W przypadku gdy operacje z zakresu gospodarki kanalizacyjnej uzyskały taką samą liczbę punktów, o kolejności przyznania pomocy decyduje większa objętość ścieków odprowadzanych do kanalizacji lub oczyszczalni przydomowych, których oczyszczenie umożliwi realizacja operacji.

W przypadku operacji z zakresu gospodarki wodnej, które uzyskały taką samą liczbę punktów, o kolejności przyznania pomocy decyduje większa liczba punktów uzyskanych za spełnienie kolejnych kryteriów wymienionych w rozporządzeniu

objętość ścieków odprowadzanych do kanalizacji lub oczyszczalni przydomowych, których oczyszczenie umożliwi realizacja operacji.

W przypadku operacji z zakresu gospodarki wodnej, które uzyskały taką samą liczbę punktów, o kolejności przyznania pomocy decyduje większa liczba punktów uzyskanych za spełnienie kolejnych kryteriów wymienionych w rozporządzeniu

W przypadku gdy operacje uzyskały taką samą liczbę punktów i nie jest możliwe ustalenie ich kolejności, o kolejności przyznania pomocy decyduje liczba mieszkańców obszaru objętego operacją, według danych GUS, przy czym pierwszeństwo w uzyskaniu pomocy ma operacja, która będzie realizowana na obszarze o większej liczbie mieszkańców.

które uzyskały taką samą liczbę punktów, o kolejności przyznania pomocy decyduje większa liczba punktów uzyskanych za spełnienie kolejnych kryteriów wymienionych w rozporządzeniu

W przypadku gdy operacje uzyskały taką samą liczbę punktów i nie jest możliwe ustalenie ich kolejności, o kolejności przyznania pomocy decyduje liczba mieszkańców obszaru objętego operacją, według danych GUS, przy czym pierwszeństwo w uzyskaniu pomocy ma operacja, która będzie realizowana na obszarze o większej liczbie mieszkańców.

Samorząd Województwa po przyznaniu punktów sporządza i podaje do publicznej wiadomości, na stronie internetowej Urzędu Marszałkowskiego, listę, która zawiera informacje o kolejności przysługiwania pomocy.

W przypadku gdy operacje uzyskały taką samą liczbę punktów i nie jest możliwe ustalenie ich kolejności, o kolejności przyznania pomocy decyduje liczba mieszkańców obszaru objętego operacją, według danych GUS, przy czym pierwszeństwo w uzyskaniu pomocy ma operacja, która będzie realizowana na obszarze o większej liczbie mieszkańców.

Samorząd Województwa po przyznaniu punktów sporządza i podaje do publicznej wiadomości, na stronie internetowej Urzędu Marszałkowskiego, listę, która zawiera informacje o kolejności przysługiwania pomocy.

Po podaniu do wiadomości listy, samorząd województwa przeprowadza kontrolę administracyjną wniosków o przyznanie pomocy.



operacja, która będzie realizowana na obszarze o większej liczbie mieszkańców.

Samorząd Województwa po przyznaniu punktów sporządza i podaje do publicznej wiadomości, na stronie internetowej Urzędu Marszałkowskiego, listę, która zawiera informacje o kolejności przysługiwania pomocy.

Po podaniu do wiadomości listy, samorząd województwa przeprowadza kontrolę administracyjną wniosków o przyznanie pomocy.

Kontroli administracyjnej podlegają wnioski o przyznanie pomocy mieszczące się w wysokości 150 % limitu środków przewidzianych na operacje typu gospodarka wodno – ściekowa.

Informacje ogólne



Nabór wniosków o przyznanie pomocy trwa od 1 lipca 2019 roku do 29 sierpnia 2019 roku

Wnioski należy składać:

- osobiście w pokoju: 212, II piętro, Al. Piłsudskiego 12 w godzinach 8:00-16:00 lub
- za pomocą operatora wyznaczonego w rozumieniu ustawy z dnia 23 listopada 2012 r. – Prawo pocztowe, pod adresem: Al. Piłsudskiego 8, 90-051 Łódź (za dzień złożenia wniosku uznaje się wówczas dzień, w którym nadano tę przesyłkę).

Wniosek o przyznanie pomocy należy złożyć w terminie i miejscu wskazanym w ogłoszeniu.

Wnioski należy składać:

- osobiście w pokoju: 212, II piętro, Al. Piłsudskiego 12 w godzinach 8:00-16:00 lub
- za pomocą operatora wyznaczonego w rozumieniu ustawy z dnia 23 listopada 2012 r. – Prawo pocztowe, pod adresem: Al. Piłsudskiego 8, 90-051 Łódź (za dzień złożenia wniosku uznaje się wówczas dzień, w którym nadano tę przesyłkę).

Wniosek o przyznanie pomocy należy złożyć w terminie i miejscu wskazanym w ogłoszeniu.

Zaleca się składać dodatkowo wersję elektroniczną na CD.

Wniosek o przyznanie pomocy rozpatrywany jest w terminie 6 miesięcy od dnia zakończenia naboru.



- za pomocą operatora wyznaczonego w rozumieniu ustawy z dnia 23 listopada 2012 r. – Prawo pocztowe, pod adresem: Al. Piłsudskiego 8, 90-051 Łódź (za dzień złożenia wniosku uznaje się wówczas dzień, w którym nadano tę przesyłkę).

Wniosek o przyznanie pomocy należy złożyć w terminie i miejscu wskazanym w ogłoszeniu.

Zaleca się składać dodatkowo wersję elektroniczną na CD.

Wniosek o przyznanie pomocy rozpatrywany jest w terminie 6 miesięcy od dnia zakończenia naboru.

W przypadku braków we WoPP Wnioskodawca jest wzywany dwukrotnie do uzupełnień w terminie 14 dni od dnia doręczenia wezwania.

którym nadano tę przesyłkę).

Wniosek o przyznanie pomocy należy złożyć w terminie i miejscu wskazanym w ogłoszeniu.

Zaleca się składać dodatkowo wersję elektroniczną na CD.

Wniosek o przyznanie pomocy rozpatrywany jest w terminie 6 miesięcy od dnia zakończenia naboru.

W przypadku braków we WoPP Wnioskodawca jest wzywany dwukrotnie do uzupełnień w terminie 14 dni od dnia doręczenia wezwania.

W przypadku wezwania do uzupełnień WoPP – należy dokonać poprawek / uzupełnień wyłącznie w polach wniosku / załącznikach, których dotyczy wezwanie.

W przypadku braków we WoPP Wnioskodawca jest wzywany dwukrotnie do uzupełnień w terminie 14 dni od dnia doręczenia wezwania.

W przypadku wezwania do uzupełnień WoPP – należy dokonać poprawek / uzupełnień wyłącznie w polach wniosku / załącznikach, których dotyczy wezwanie.

Do wniosku należy dołączyć dokumenty niezbędne do ustalenia:

- danych podlegających ocenie w ramach kryteriów (np. istniejąca sieć szerokopasmowa na terenie realizacji operacji);
- spełnienia warunków przyznania pomocy albo ich kopie, zgodnie z wykazem załączników określonym we wniosku;

- uaniych podlegających ocenie w ramach kryteriów (np. istniejąca sieć szerokopasmowa na terenie realizacji operacji);
- spełnienia warunków przyznania pomocy albo ich kopie, zgodnie z wykazem załączników określonym we wniosku;

Kopie dokumentów, dołącza się do wniosku w formie kopii potwierdzonych za zgodność z oryginałem przez podmiot ubiegający się o przyznanie pomocy lub pracownika samorządu województwa lub podmiot, który wydał dokument, lub w formie kopii poświadczonych za zgodność z oryginałem przez notariusza.

Budżet



W ramach nadchodzącego naboru przewiduje się zgodnie z rozporządzeniem Ministra Rolnictwa i Rozwoju Wsi z dnia 12 października 2015 r. w sprawie wysokości limitów środków dostępnych w poszczególnych województwach lub latach w ramach określonych działań lub poddziałań Programu Rozwoju Obszarów Wiejskich na lata 2014–2020 (Dz. U. z 2015 roku, poz.1755)) limit środków na operacje typu gospodarka wodno - kanalizacyjna w ramach województwa łódzkiego w wysokości:



8 358 404 euro
35 535 756,55 zł

8 358 404 euro
35 535 756,55 zł

i zostanie przeliczony wg kursu wymiany złotego do euro, wyznaczonego przez Europejski Bank Centralny w przedostatnim dniu roboczym przed pierwszym dniem miesiąca, w którym zaciągnięte zostanie zobowiązanie (zostaną podpisane umowy o przyznaniu pomocy).
Obecnie: 4,2515



promuje
łódzkie



Ranking na podstawie punktów za: dochód, bezrobocie, jcw, obszary i gęstość (bez internetu, wodkanu i wskaźników zwodociągowania i skanalizowania)

16	Drzewica	2 000 000,00 zł
15	Bolesławiec	2 000 000,00 zł
15	Pątnów	620 809,00 zł
15	Gidle	64 616,00 zł
15	Skomlin	3 641,00 zł
14	Biała	2 000 000,00 zł
14	Mokrsko	2 000 000,00 zł
14	Rzeczyca	885 011,81 zł
14	Zapolice	401 983,00 zł
14	Świnice Warckie	146 974,00 zł
14	Siemkowice	3 329,00 zł
13	Będków	2 000 000,00 zł
13	Białaczów	2 000 000,00 zł
13	Czastary	2 000 000,00 zł
13	Radomsko	2 000 000,00 zł
13	Strzelce Wielkie	2 000 000,00 zł
13	Sulejów	2 000 000,00 zł
13	Wierzchnas	2 000 000,00 zł
13	Witonia	2 000 000,00 zł
13	Warta	1 172 466,00 zł
13	Nieborów	375 602,00 zł
13	Łubnice	85 072,00 zł
12	Głowno	2 000 000,00 zł
12	Gomunice	2 000 000,00 zł
12	Konopnica	2 000 000,00 zł
12	Krośniewice	2 000 000,00 zł
12	Lgota Wielka	2 000 000,00 zł
12	Łanięta	2 000 000,00 zł
12	Łęczycza	2 000 000,00 zł
12	Łowicz	2 000 000,00 zł
12	Ostrówek	2 000 000,00 zł
12	Pajęczno	2 000 000,00 zł
12	Piątek	2 000 000,00 zł
12	Ręczno	2 000 000,00 zł
12	Rogów	2 000 000,00 zł
12	Rokiciny	2 000 000,00 zł
12	Wieluń	2 000 000,00 zł
12	Zduńska Wola	2 000 000,00 zł
12	Żarnów	2 000 000,00 zł
12	Żytno	980 374,00 zł

12	Budiszewice	824 494,00 zł
12	Poświętne	670 132,00 zł
12	Sławno	427 643,00 zł
12	Widawa	197 191,00 zł
12	Osjaków	70 039,00 zł
12	Tomaszów Mazowiecki	33 359,00 zł
12	Góra Świętej Małgorzaty	21 466,00 zł
12	Ładzice	4 781,00 zł
12	Uniejów	2 169,00 zł
11	Aleksandrów Łódzki	2 000 000,00 zł
11	Błaszki	2 000 000,00 zł
11	Braszewice	2 000 000,00 zł
11	Brójce	2 000 000,00 zł
11	Czarnożyły	2 000 000,00 zł
11	Dobryszycze	2 000 000,00 zł
11	Działoszyn	2 000 000,00 zł
11	Galewice	2 000 000,00 zł
11	Gorzkowice	2 000 000,00 zł
11	Goszczanów	2 000 000,00 zł
11	Jeżów	2 000 000,00 zł
11	Kocierzew Południowy	2 000 000,00 zł
11	Kutno	2 000 000,00 zł
11	Lipce Reymontowskie	2 000 000,00 zł
11	Łask	2 000 000,00 zł
11	Mniszków	2 000 000,00 zł
11	Opoczno	2 000 000,00 zł
11	Poddębice	2 000 000,00 zł
11	Przedbórz	2 000 000,00 zł
11	Rozprza	2 000 000,00 zł
11	Sędziejowice	2 000 000,00 zł
11	Sieradz	2 000 000,00 zł
11	Wielgomłynny	2 000 000,00 zł
11	Wieruszów	2 000 000,00 zł
11	Złoczew	2 000 000,00 zł
11	Maków	1 228 995,00 zł
11	Skierniewice	1 226 833,00 zł
11	Żelechlinek	1 032 198,00 zł
11	Brzeziny	990 664,00 zł
11	Cielądz	790 428,00 zł

11	Zduń	740 425,00 zł
11	Dobroń	490 728,00 zł
11	Nowa Brzeźnica	305 646,00 zł
11	Bedlno	281 793,00 zł
11	Zadzim	153 792,00 zł
11	Andrespol	108 223,00 zł
11	Aleksandrów	97 495,00 zł
11	Sokolniki	29 034,00 zł
11	Burzenin	26 205,00 zł
11	Paradyż	15 697,00 zł
10	Bolimów	2 000 000,00 zł
10	Buczek	2 000 000,00 zł
10	Czarnocin	2 000 000,00 zł
10	Dłutów	2 000 000,00 zł
10	Domaniewice	2 000 000,00 zł
10	Kamieńsk	2 000 000,00 zł
10	Kielczygłów	2 000 000,00 zł
10	Kodrąb	2 000 000,00 zł
10	Kowiesy	2 000 000,00 zł
10	Krzyżanów	2 000 000,00 zł
10	Ksawerów	2 000 000,00 zł
10	Lubochnia	2 000 000,00 zł
10	Łęki Szlacheckie	2 000 000,00 zł
10	Łyszkowice	2 000 000,00 zł
10	Ozorków	2 000 000,00 zł
10	Pabianice	2 000 000,00 zł
10	Rzgów	2 000 000,00 zł
10	Stryków	2 000 000,00 zł
10	Szadek	2 000 000,00 zł
10	Ujazd	2 000 000,00 zł
10	Wola Krzysztoporska	2 000 000,00 zł
10	Wolbórz	2 000 000,00 zł
10	Zgierz	2 000 000,00 zł
10	Żychlin	2 000 000,00 zł
10	Bielawy	1 125 187,00 zł
10	Lututów	853 660,00 zł
10	Kobiele Wielkie	312 947,00 zł
10	Godzianów	236 667,00 zł
10	Koluszki	186 319,00 zł
10	Nowosolna	138 783,00 zł

10	Pęczniew	120 986,00 zł
10	Moszczenica	82 595,00 zł
9	Bełchatów	2 000 000,00 zł
9	Czerniewice	2 000 000,00 zł
9	Daszyna	2 000 000,00 zł
9	Drużbice	2 000 000,00 zł
9	Głuchów	2 000 000,00 zł
9	Grabów	2 000 000,00 zł
9	Nowy Kawęczyn	2 000 000,00 zł
9	Parzęczew	2 000 000,00 zł
9	Rząśnia	2 000 000,00 zł
9	Sadkowie	2 000 000,00 zł
9	Strzelce	2 000 000,00 zł
9	Sulmierzyce	2 000 000,00 zł
9	Szczerców	2 000 000,00 zł
9	Wodzierady	2 000 000,00 zł
9	Zelów	2 000 000,00 zł
9	Chąszno	1 542 915,00 zł
9	Inowłódz	1 301 900,00 zł
9	Kiernozia	1 211 917,00 zł
9	Rawa Mazowiecka	1 033 095,00 zł
9	Oporów	637 097,00 zł
9	Wartkowice	583 560,00 zł
9	Dmosin	324 171,00 zł
9	Brzeźnio	83 790,00 zł
9	Biała Rawska	46 206,00 zł
9	Słupia	4 401,00 zł
9	Nowe Ostrowy	2 610,00 zł
9	Dalików	750,00 zł
8	Dąbrowice	2 000 000,00 zł
8	Mastowice	2 000 000,00 zł
8	Rusiec	2 000 000,00 zł
8	Wróblew	2 000 000,00 zł
8	Tuszyn	628 479,00 zł
8	Grabica	62 357,00 zł
7	Kleszczów	2 000 000,00 zł
7	Klonowa	2 000 000,00 zł
7	Klukki	2 000 000,00 zł
7	Regnów	2 000 000,00 zł

Ranking gmin w przypadku złożenia wniosku dotyczącego jedynie **gospodarki wodnej**.

23	Gidle	64 616,00 zł	18	Łęki Szlacheckie	2 000 000,00 zł	14	Wróblew	2 000 000,00 zł	11	Brzeziny	990 664,00 zł
22	Biała	2 000 000,00 zł	18	Ręczno	2 000 000,00 zł	14	Zapolice	401 983,00 zł	11	Dobroń	490 728,00 zł
22	Rzeczyca	885 011,81 zł	18	Rogów	2 000 000,00 zł	14	Siemkowice	3 329,00 zł	10	Czarnocin	2 000 000,00 zł
22	Świnice Warckie	146 974,00 zł	18	Wieluń	2 000 000,00 zł	13	Czastary	2 000 000,00 zł	10	Kamieńsk	2 000 000,00 zł
21	Białaczów	2 000 000,00 zł	18	Bielawy	1 125 187,00 zł	13	Radomsko	2 000 000,00 zł	10	Kielczygłów	2 000 000,00 zł
21	Pątnów	620 809,00 zł	18	Żytno	980 374,00 zł	13	Strzelce Wielkie	2 000 000,00 zł	10	Kodrąb	2 000 000,00 zł
20	Głowno	2 000 000,00 zł	18	Sławno	427 643,00 zł	13	Sulejów	2 000 000,00 zł	10	Krzyżanów	2 000 000,00 zł
20	Kowiesy	2 000 000,00 zł	18	Kobiele Wielkie	312 947,00 zł	13	Wierzchlas	2 000 000,00 zł	10	Lubochnia	2 000 000,00 zł
20	Ostrówek	2 000 000,00 zł	18	Godzianów	236 667,00 zł	13	Witonia	2 000 000,00 zł	10	Łyszkowice	2 000 000,00 zł
20	Żarnów	2 000 000,00 zł	18	Koluszki	186 319,00 zł	13	Warta	1 172 466,00 zł	10	Ozorków	2 000 000,00 zł
20	Widawa	197 191,00 zł	18	Osjaków	70 039,00 zł	12	Gomunice	2 000 000,00 zł	10	Pabianice	2 000 000,00 zł
20	Góra Świętej Małgorzaty	21 466,00 zł	18	Ładzice	4 781,00 zł	12	Krośniewice	2 000 000,00 zł	10	Rzgów	2 000 000,00 zł
20	Uniejów	2 169,00 zł	17	Daszyna	2 000 000,00 zł	12	Lgota Wielka	2 000 000,00 zł	10	Stryków	2 000 000,00 zł
19	Będków	2 000 000,00 zł	17	Jeżów	2 000 000,00 zł	12	Łanięta	2 000 000,00 zł	10	Ujazd	2 000 000,00 zł
19	Błaszki	2 000 000,00 zł	17	Nowy Kawęczyn	2 000 000,00 zł	12	Łowicz	2 000 000,00 zł	10	Wola Krzysztoporska	2 000 000,00 zł
19	Lutomiersk	2 000 000,00 zł	17	Przedbórz	2 000 000,00 zł	12	Pajęczno	2 000 000,00 zł	10	Wolbórz	2 000 000,00 zł
19	Łask	2 000 000,00 zł	17	Złoczew	2 000 000,00 zł	12	Piątek	2 000 000,00 zł	10	Zgierz	2 000 000,00 zł
19	Opoczno	2 000 000,00 zł	17	Kiernozia	1 211 917,00 zł	12	Rokiciny	2 000 000,00 zł	10	Żychlin	2 000 000,00 zł
19	Poddębice	2 000 000,00 zł	17	Zduny	740 425,00 zł	12	Zduńska Wola	2 000 000,00 zł	10	Lututów	853 660,00 zł
19	Sadkowiec	2 000 000,00 zł	17	Oporów	637 097,00 zł	12	Budziszewice	824 494,00 zł	10	Nowosolna	138 783,00 zł
19	Sędziejowice	2 000 000,00 zł	17	Wartkowice	583 560,00 zł	12	Poświętne	670 132,00 zł	10	Pęciszewo	120 986,00 zł
19	Sieradz	2 000 000,00 zł	17	Zadzim	153 792,00 zł	12	Tomaszów Mazowiecki	33 359,00 zł	9	Bełchatów	2 000 000,00 zł
19	Wodzierady	2 000 000,00 zł	17	Andrespol	108 223,00 zł	11	Aleksandrów Łódzki	2 000 000,00 zł	9	Drużbice	2 000 000,00 zł
19	Zelów	2 000 000,00 zł	17	Aleksandrów	97 495,00 zł	11	Brąszewice	2 000 000,00 zł	9	Głuchów	2 000 000,00 zł
19	Skierniewice	1 226 833,00 zł	17	Sokolniki	29 034,00 zł	11	Brójce	2 000 000,00 zł	9	Grabów	2 000 000,00 zł
19	Cielądz	790 428,00 zł	16	Drzewica	2 000 000,00 zł	11	Czarnożyły	2 000 000,00 zł	9	Parzęczew	2 000 000,00 zł
19	Nieborów	375 602,00 zł	16	Masłowice	2 000 000,00 zł	11	Dobryszyc	2 000 000,00 zł	9	Rząśnia	2 000 000,00 zł
19	Nowa Brzeźnica	305 646,00 zł	16	Szadek	2 000 000,00 zł	11	Działoszyń	2 000 000,00 zł	9	Sulmierzyce	2 000 000,00 zł
19	Bedlno	281 793,00 zł	16	Moszczenica	82 595,00 zł	11	Galewice	2 000 000,00 zł	9	Szczerców	2 000 000,00 zł
19	Łubnice	85 072,00 zł	16	Grabica	62 357,00 zł	11	Gorzkowice	2 000 000,00 zł	9	Inowódz	1 301 900,00 zł
19	Biała Rawska	46 206,00 zł	15	Bolesławiec	2 000 000,00 zł	11	Goszczanów	2 000 000,00 zł	9	Rawa Mazowiecka	1 033 095,00 zł
19	Burzenin	26 205,00 zł	15	Czerniewice	2 000 000,00 zł	11	Kocierzew Południowy	2 000 000,00 zł	9	Dmosin	324 171,00 zł
19	Paradyż	15 697,00 zł	15	Klonowa	2 000 000,00 zł	11	Kutno	2 000 000,00 zł	9	Stupia	4 401,00 zł
18	Bolimów	2 000 000,00 zł	15	Regnów	2 000 000,00 zł	11	Lipce Reymontowskie	2 000 000,00 zł	9	Dalików	750,00 zł
18	Buczek	2 000 000,00 zł	15	Strzelce	2 000 000,00 zł	11	Mniszków	2 000 000,00 zł	8	Dąbrowice	2 000 000,00 zł
18	Dłutów	2 000 000,00 zł	15	Chąśno	1 542 915,00 zł	11	Rozprza	2 000 000,00 zł	8	Rusiec	2 000 000,00 zł
18	Domaniewice	2 000 000,00 zł	15	Brzeźnio	83 790,00 zł	11	Wielgomłynny	2 000 000,00 zł	8	Tuszyn	628 479,00 zł
18	Konopnica	2 000 000,00 zł	15	Skomlin	3 641,00 zł	11	Wieruszów	2 000 000,00 zł	7	Kleszczów	2 000 000,00 zł
18	Ksawerów	2 000 000,00 zł	15	Nowe Ostrowy	2 610,00 zł	11	Maków	1 228 995,00 zł	7	Kluki	2 000 000,00 zł
18	Łęczycza	2 000 000,00 zł	14	Mokrsko	2 000 000,00 zł	11	Żelechlinek	1 032 198,00 zł			

Ranking gmin w przypadku złożenia wniosku dotyczącego jedynie **gospodarki ściekowej (bez sieci i oczyszczalni).**

21	Pątnów	620 809,00 zł
20	Biała	2 000 000,00 zł
20	Rzeczyca	885 011,81 zł
20	Świnice Warckie	146 974,00 zł
20	Siemkowice	3 329,00 zł
19	Będków	2 000 000,00 zł
19	Strzelce Wielkie	2 000 000,00 zł
19	Sulejów	2 000 000,00 zł
19	Wierzchlas	2 000 000,00 zł
19	Witonia	2 000 000,00 zł
19	Nieborów	375 602,00 zł
18	Drzewica	2 000 000,00 zł
18	Głowno	2 000 000,00 zł
18	Łęczyca	2 000 000,00 zł
18	Ostrówek	2 000 000,00 zł
18	Pajęczno	2 000 000,00 zł
18	Ręczno	2 000 000,00 zł
18	Rogów	2 000 000,00 zł
18	Żytno	980 374,00 zł
18	Budziszewice	824 494,00 zł
18	Poświętne	670 132,00 zł
18	Zapolice	401 983,00 zł
18	Widawa	197 191,00 zł
18	Gidle	64 616,00 zł
17	Bolesławiec	2 000 000,00 zł
17	Brójce	2 000 000,00 zł
17	Goszczanów	2 000 000,00 zł
17	Kocierzew Południowy	2 000 000,00 zł
17	Lutomiersk	2 000 000,00 zł
17	Mokrsko	2 000 000,00 zł
17	Poddębice	2 000 000,00 zł
17	Maków	1 228 995,00 zł
17	Skierniewice	1 226 833,00 zł
17	Warta	1 172 466,00 zł
17	Brzeziny	990 664,00 zł
17	Cielądz	790 428,00 zł
17	Zduny	740 425,00 zł
17	Nowa Brzeźnica	305 646,00 zł
17	Bedlno	281 793,00 zł
17	Zadzim	153 792,00 zł

17	Aleksandrów	97 495,00 zł
17	Sokolniki	29 034,00 zł
17	Burzenin	26 205,00 zł
17	Skomlin	3 641,00 zł
16	Kiełczygłów	2 000 000,00 zł
16	Konopnica	2 000 000,00 zł
16	Krzyżanów	2 000 000,00 zł
16	Łęki Szlacheckie	2 000 000,00 zł
16	Łowicz	2 000 000,00 zł
16	Ozorków	2 000 000,00 zł
16	Piątek	2 000 000,00 zł
16	Radomsko	2 000 000,00 zł
16	Zgierz	2 000 000,00 zł
16	Żarnów	2 000 000,00 zł
16	Bielawy	1 125 187,00 zł
16	Kobiele Wielkie	312 947,00 zł
16	Godzianów	236 667,00 zł
16	Nowosolna	138 783,00 zł
16	Pęczniew	120 986,00 zł
16	Osjaków	70 039,00 zł
16	Góra Świętej Małgorzaty	21 466,00 zł
16	Ładzice	4 781,00 zł
15	Białaczów	2 000 000,00 zł
15	Błaszki	2 000 000,00 zł
15	Brąszewice	2 000 000,00 zł
15	Czastary	2 000 000,00 zł
15	Daszyna	2 000 000,00 zł
15	Drużbice	2 000 000,00 zł
15	Gomunice	2 000 000,00 zł
15	Gorzkowice	2 000 000,00 zł
15	Grabów	2 000 000,00 zł
15	Jeżów	2 000 000,00 zł
15	Kowiesy	2 000 000,00 zł
15	Kutno	2 000 000,00 zł
15	Łask	2 000 000,00 zł
15	Mniszków	2 000 000,00 zł
15	Nowy Kawęczyn	2 000 000,00 zł
15	Rozprza	2 000 000,00 zł
15	Sędziejowice	2 000 000,00 zł
15	Strzelce	2 000 000,00 zł

15	Wielgomłyn	2 000 000,00 zł
15	Złoczew	2 000 000,00 zł
15	Chąsno	1 542 915,00 zł
15	Inowódz	1 301 900,00 zł
15	Rawa Mazowiecka	1 033 095,00 zł
15	Żelechlinek	1 032 198,00 zł
15	Oporów	637 097,00 zł
15	Wartkowie	583 560,00 zł
15	Dobroń	490 728,00 zł
15	Dmosin	324 171,00 zł
15	Łubnice	85 072,00 zł
15	Tomaszów Mazowiecki	33 359,00 zł
15	Słupia	4 401,00 zł
15	Dalików	750,00 zł
14	Dąbrowice	2 000 000,00 zł
14	Dłutów	2 000 000,00 zł
14	Dobryszycy	2 000 000,00 zł
14	Domaniewice	2 000 000,00 zł
14	Galewice	2 000 000,00 zł
14	Kodrąb	2 000 000,00 zł
14	Krośniewice	2 000 000,00 zł
14	Lgota Wielka	2 000 000,00 zł
14	Lipce Reymontowskie	2 000 000,00 zł
14	Łanięta	2 000 000,00 zł
14	Łyszkowice	2 000 000,00 zł
14	Maślowice	2 000 000,00 zł
14	Pabianice	2 000 000,00 zł
14	Przedbórz	2 000 000,00 zł
14	Rokiciny	2 000 000,00 zł
14	Rusiec	2 000 000,00 zł
14	Sadkowie	2 000 000,00 zł
14	Szadek	2 000 000,00 zł
14	Wieluń	2 000 000,00 zł
14	Wodzierady	2 000 000,00 zł
14	Wróblew	2 000 000,00 zł
14	Zduńska Wola	2 000 000,00 zł
14	Zelów	2 000 000,00 zł
14	Żychlin	2 000 000,00 zł
14	Lututów	853 660,00 zł
14	Tuszyn	628 479,00 zł

14	Sławno	427 643,00 zł
14	Koluszki	186 319,00 zł
14	Andrespol	108 223,00 zł
14	Grabica	62 357,00 zł
14	Uniejów	2 169,00 zł
13	Aleksandrów Łódzki	2 000 000,00 zł
13	Bełchatów	2 000 000,00 zł
13	Bolimów	2 000 000,00 zł
13	Buczek	2 000 000,00 zł
13	Czarnocin	2 000 000,00 zł
13	Czarnożyły	2 000 000,00 zł
13	Działoszyn	2 000 000,00 zł
13	Głuchów	2 000 000,00 zł
13	Klonowa	2 000 000,00 zł
13	Kluki	2 000 000,00 zł
13	Opczno	2 000 000,00 zł
13	Regnów	2 000 000,00 zł
13	Sieradz	2 000 000,00 zł
13	Wieruszów	2 000 000,00 zł
13	Wola Krzysztoporska	2 000 000,00 zł
13	Kiernozia	1 211 917,00 zł
13	Brzeźnio	83 790,00 zł
13	Paradyż	15 697,00 zł
12	Czerniewice	2 000 000,00 zł
12	Kamięnsk	2 000 000,00 zł
12	Ksawerów	2 000 000,00 zł
12	Lubochnia	2 000 000,00 zł
12	Rzgów	2 000 000,00 zł
12	Stryków	2 000 000,00 zł
12	Ujazd	2 000 000,00 zł
12	Wolbórz	2 000 000,00 zł
12	Moszczenica	82 595,00 zł
12	Biała Rawska	46 206,00 zł
12	Nowe Ostrowy	2 610,00 zł
11	Parzęczew	2 000 000,00 zł
11	Rząśnia	2 000 000,00 zł
11	Sulmierzyce	2 000 000,00 zł
11	Szczerców	2 000 000,00 zł
9	Kleszczów	2 000 000,00 zł

Ranking gmin w przypadku złożenia wniosku dotyczącego jedynie **gospodarki ściekowej obejmującej sieci lub oczyszczalnie.**

27	Pątnów	620 809,00 zł
26	Biała	2 000 000,00 zł
26	Rzeczyca	885 011,81 zł
26	Siemkowice	3 329,00 zł
25	Strzelce Wielkie	2 000 000,00 zł
25	Sulejów	2 000 000,00 zł
25	Wierzchlas	2 000 000,00 zł
25	Witonia	2 000 000,00 zł
25	Nieborów	375 602,00 zł
24	Głowno	2 000 000,00 zł
24	Łęczycza	2 000 000,00 zł
24	Rogów	2 000 000,00 zł
24	Żytno	980 374,00 zł
24	Budziszewice	824 494,00 zł
24	Poświętne	670 132,00 zł
24	Świnice Warckie	146 974,00 zł
23	Będków	2 000 000,00 zł
23	Brójce	2 000 000,00 zł
23	Goszczanów	2 000 000,00 zł
23	Kocierzew Południowy	2 000 000,00 zł
23	Lutomiersk	2 000 000,00 zł
23	Maków	1 228 995,00 zł
23	Brzeziny	990 664,00 zł
23	Bedlno	281 793,00 zł
23	Zadzim	153 792,00 zł
23	Aleksandrów	97 495,00 zł
22	Kielczygłów	2 000 000,00 zł
22	Krzyżanów	2 000 000,00 zł
22	Ostrówek	2 000 000,00 zł
22	Ozorków	2 000 000,00 zł
22	Pajęczno	2 000 000,00 zł
22	Ręczno	2 000 000,00 zł
22	Zgierz	2 000 000,00 zł
22	Bielawy	1 125 187,00 zł
22	Zapolice	401 983,00 zł
22	Godzianów	236 667,00 zł
22	Widawa	197 191,00 zł
22	Nowosolna	138 783,00 zł
22	Pęczniew	120 986,00 zł
22	Drużbice	2 000 000,00 zł

21	Mokrusko	2 000 000,00 zł
21	Poddębice	2 000 000,00 zł
21	Chąszno	1 542 915,00 zł
21	Inowódz	1 301 900,00 zł
21	Skierniewice	1 226 833,00 zł
21	Warta	1 172 466,00 zł
21	Rawa Mazowiecka	1 033 095,00 zł
21	Cielądz	790 428,00 zł
21	Zduny	740 425,00 zł
21	Oporów	637 097,00 zł
21	Dmosin	324 171,00 zł
21	Nowa Brzeźnica	305 646,00 zł
21	Sokolniki	29 034,00 zł
21	Burzenin	26 205,00 zł
21	Słupia	4 401,00 zł
21	Dalików	750,00 zł
20	Dąbrowice	2 000 000,00 zł
20	Konopnica	2 000 000,00 zł
20	Łęki Szlacheckie	2 000 000,00 zł
20	Łowicz	2 000 000,00 zł
20	Masłowice	2 000 000,00 zł
20	Piątek	2 000 000,00 zł
20	Radomsko	2 000 000,00 zł
20	Rusiec	2 000 000,00 zł
20	Wróblew	2 000 000,00 zł
20	Tuszyn	628 479,00 zł
20	Kobiele Wielkie	312 947,00 zł
20	Osjaków	70 039,00 zł
20	Gidle	64 616,00 zł
20	Ładzice	4 781,00 zł
19	Błaszki	2 000 000,00 zł
19	Brąszewice	2 000 000,00 zł
19	Daszyna	2 000 000,00 zł
19	Gomunice	2 000 000,00 zł
19	Gorzkowice	2 000 000,00 zł
19	Grabów	2 000 000,00 zł
19	Jeźów	2 000 000,00 zł
19	Klonowa	2 000 000,00 zł
19	Kluki	2 000 000,00 zł
19	Kowiesy	2 000 000,00 zł

19	Kutno	2 000 000,00 zł
19	Łask	2 000 000,00 zł
19	Mniszków	2 000 000,00 zł
19	Nowy Kawęczyn	2 000 000,00 zł
19	Regnów	2 000 000,00 zł
19	Rozprza	2 000 000,00 zł
19	Sędziejowice	2 000 000,00 zł
19	Strzelce	2 000 000,00 zł
19	Wielgomłyn	2 000 000,00 zł
19	Złoczew	2 000 000,00 zł
19	Żelechlinek	1 032 198,00 zł
19	Wartkowice	583 560,00 zł
19	Dobroń	490 728,00 zł
19	Tomaszów Mazowiecki	33 359,00 zł
19	Skomlin	3 641,00 zł
18	Dobryszycze	2 000 000,00 zł
18	Domaniewice	2 000 000,00 zł
18	Drzewica	2 000 000,00 zł
18	Galewice	2 000 000,00 zł
18	Kodrąb	2 000 000,00 zł
18	Lipce Reymontowskie	2 000 000,00 zł
18	Łyszkowice	2 000 000,00 zł
18	Pabianice	2 000 000,00 zł
18	Sadkowice	2 000 000,00 zł
18	Szadek	2 000 000,00 zł
18	Wodzierady	2 000 000,00 zł
18	Żarnów	2 000 000,00 zł
18	Żychlin	2 000 000,00 zł
18	Lututów	853 660,00 zł
18	Grabica	62 357,00 zł
18	Góra Świętej Małgorzaty	21 466,00 zł
17	Bełchatów	2 000 000,00 zł
17	Bolesławiec	2 000 000,00 zł
17	Czastary	2 000 000,00 zł
17	Głuchów	2 000 000,00 zł
17	Wola Krzysztoporska	2 000 000,00 zł
17	Kiernozia	1 211 917,00 zł
17	Brzeźnio	83 790,00 zł
16	Czerniewice	2 000 000,00 zł
16	Dłutów	2 000 000,00 zł

16	Krośniewice	2 000 000,00 zł
16	Łanięta	2 000 000,00 zł
16	Przedbórz	2 000 000,00 zł
16	Rokiciny	2 000 000,00 zł
16	Zduńska Wola	2 000 000,00 zł
16	Zelów	2 000 000,00 zł
16	Sławno	427 643,00 zł
16	Koluszki	186 319,00 zł
16	Andrespol	108 223,00 zł
16	Nowe Ostrowy	2 610,00 zł
16	Uniejów	2 169,00 zł
15	Aleksandrów Łódzki	2 000 000,00 zł
15	Białaczów	2 000 000,00 zł
15	Bolimów	2 000 000,00 zł
15	Buczek	2 000 000,00 zł
15	Czarnocin	2 000 000,00 zł
15	Działoszyn	2 000 000,00 zł
15	Łubnice	85 072,00 zł
15	Paradyż	15 697,00 zł
14	Lgota Wielka	2 000 000,00 zł
14	Rzgów	2 000 000,00 zł
14	Stryków	2 000 000,00 zł
14	Ujazd	2 000 000,00 zł
14	Wieluń	2 000 000,00 zł
14	Moszczenica	82 595,00 zł
13	Czarnożyły	2 000 000,00 zł
13	Opczno	2 000 000,00 zł
13	Parzęczew	2 000 000,00 zł
13	Rząśnia	2 000 000,00 zł
13	Sieradz	2 000 000,00 zł
13	Sulmierzyce	2 000 000,00 zł
13	Szczerców	2 000 000,00 zł
13	Wieruszów	2 000 000,00 zł
12	Kamieńsk	2 000 000,00 zł
12	Ksawerów	2 000 000,00 zł
12	Lubochnia	2 000 000,00 zł
12	Wolbórz	2 000 000,00 zł
12	Biała Rawska	46 206,00 zł
9	Kleszczów	2 000 000,00 zł

Ranking gmin w przypadku złożenia wniosku dotyczącego zarówno gospodarki wodnej i ściekowej (bez sieci i oczyszczalni).

28,5	Pątnów	620 809,00 zł
27,5	Biała	2 000 000,00 zł
27,5	Rzeczyca	885 011,81 zł
27,5	Świnice Warckie	146 974,00 zł
26,5	Będków	2 000 000,00 zł
26,5	Nieborów	375 602,00 zł
25,5	Głowno	2 000 000,00 zł
25,5	Łęczycza	2 000 000,00 zł
25,5	Ostrówek	2 000 000,00 zł
25,5	Ręczno	2 000 000,00 zł
25,5	Rogów	2 000 000,00 zł
25,5	Żytno	980 374,00 zł
25,5	Widawa	197 191,00 zł
25,5	Gidle	64 616,00 zł
24,5	Lutomiersk	2 000 000,00 zł
24,5	Poddębice	2 000 000,00 zł
24,5	Skierniewice	1 226 833,00 zł
24,5	Cielądz	790 428,00 zł
24,5	Zduny	740 425,00 zł
24,5	Nowa Brzeźnica	305 646,00 zł
24,5	Bedlno	281 793,00 zł
24,5	Zadzim	153 792,00 zł
24,5	Aleksandrów	97 495,00 zł
24,5	Sokolniki	29 034,00 zł
24,5	Burzenin	26 205,00 zł
23,5	Konopnica	2 000 000,00 zł
23,5	Łęki Szlacheckie	2 000 000,00 zł
23,5	Żarnów	2 000 000,00 zł
23,5	Bielawy	1 125 187,00 zł
23,5	Kobiele Wielkie	312 947,00 zł
23,5	Godzianów	236 667,00 zł
23,5	Osjaków	70 039,00 zł
23,5	Góra Świętej Małgorzaty	21 466,00 zł
23,5	Ładzice	4 781,00 zł
22,5	Białaczów	2 000 000,00 zł
22,5	Błaszki	2 000 000,00 zł
22,5	Daszyna	2 000 000,00 zł
22,5	Jeżów	2 000 000,00 zł
22,5	Kowiesy	2 000 000,00 zł
22,5	Łask	2 000 000,00 zł

22,5	Nowy Kawęczyn	2 000 000,00 zł
22,5	Sędziejowice	2 000 000,00 zł
22,5	Strzelce	2 000 000,00 zł
22,5	Złoczew	2 000 000,00 zł
22,5	Chąszno	1 542 915,00 zł
22,5	Oporów	637 097,00 zł
22,5	Wartkowice	583 560,00 zł
22,5	Łubnice	85 072,00 zł
21,5	Dłutów	2 000 000,00 zł
21,5	Domaniewice	2 000 000,00 zł
21,5	Masłowice	2 000 000,00 zł
21,5	Przedbórz	2 000 000,00 zł
21,5	Sadkowice	2 000 000,00 zł
21,5	Szadek	2 000 000,00 zł
21,5	Wieluń	2 000 000,00 zł
21,5	Wodzierady	2 000 000,00 zł
21,5	Wróblew	2 000 000,00 zł
21,5	Zelów	2 000 000,00 zł
21,5	Sławno	427 643,00 zł
21,5	Koluszki	186 319,00 zł
21,5	Andrespol	108 223,00 zł
21,5	Grabica	62 357,00 zł
21,5	Siemkowice	3 329,00 zł
21,5	Uniejów	2 169,00 zł
20,5	Bolimów	2 000 000,00 zł
20,5	Buczek	2 000 000,00 zł
20,5	Klonowa	2 000 000,00 zł
20,5	Opczno	2 000 000,00 zł
20,5	Regnów	2 000 000,00 zł
20,5	Sieradz	2 000 000,00 zł
20,5	Strzelce Wielkie	2 000 000,00 zł
20,5	Sulejów	2 000 000,00 zł
20,5	Wierzchnas	2 000 000,00 zł
20,5	Witonia	2 000 000,00 zł
20,5	Kiernozia	1 211 917,00 zł
20,5	Brzeźnio	83 790,00 zł
20,5	Biała Rawska	46 206,00 zł
20,5	Paradyż	15 697,00 zł
19,5	Czerniewice	2 000 000,00 zł
19,5	Drzewica	2 000 000,00 zł

19,5	Ksawerów	2 000 000,00 zł
19,5	Pajęczno	2 000 000,00 zł
19,5	Budziszewice	824 494,00 zł
19,5	Poświętne	670 132,00 zł
19,5	Zapolice	401 983,00 zł
19,5	Moszczenica	82 595,00 zł
19,5	Nowe Ostrowy	2 610,00 zł
18,5	Bolesławiec	2 000 000,00 zł
18,5	Brójce	2 000 000,00 zł
18,5	Goszczanów	2 000 000,00 zł
18,5	Kocierzew Południowy	2 000 000,00 zł
18,5	Mokrsko	2 000 000,00 zł
18,5	Maków	1 228 995,00 zł
18,5	Warta	1 172 466,00 zł
18,5	Brzeziny	990 664,00 zł
18,5	Skomlin	3 641,00 zł
17,5	Kielczygłów	2 000 000,00 zł
17,5	Krzyżanów	2 000 000,00 zł
17,5	Łowicz	2 000 000,00 zł
17,5	Ozorków	2 000 000,00 zł
17,5	Piątek	2 000 000,00 zł
17,5	Radomsko	2 000 000,00 zł
17,5	Zgierz	2 000 000,00 zł
17,5	Nowosolna	138 783,00 zł
17,5	Pęczniew	120 986,00 zł
16,5	Brąszewice	2 000 000,00 zł
16,5	Czastary	2 000 000,00 zł
16,5	Drużbice	2 000 000,00 zł
16,5	Gomunice	2 000 000,00 zł
16,5	Gorzkowice	2 000 000,00 zł
16,5	Grabów	2 000 000,00 zł
16,5	Kutno	2 000 000,00 zł
16,5	Mniszków	2 000 000,00 zł
16,5	Rozprza	2 000 000,00 zł
16,5	Wielgomłynny	2 000 000,00 zł
16,5	Inowłódz	1 301 900,00 zł
16,5	Rawa Mazowiecka	1 033 095,00 zł
16,5	Żelechlinek	1 032 198,00 zł
16,5	Dobroń	490 728,00 zł
16,5	Dmosin	324 171,00 zł

16,5	Tomaszów Mazowiecki	33 359,00 zł
16,5	Słupia	4 401,00 zł
16,5	Dalików	750,00 zł
15,5	Dąbrowice	2 000 000,00 zł
15,5	Dobryszycze	2 000 000,00 zł
15,5	Galewice	2 000 000,00 zł
15,5	Kodrąb	2 000 000,00 zł
15,5	Krośniewice	2 000 000,00 zł
15,5	Lgota Wielka	2 000 000,00 zł
15,5	Lipce Reymontowskie	2 000 000,00 zł
15,5	Łanięta	2 000 000,00 zł
15,5	Łyszkowice	2 000 000,00 zł
15,5	Pabianice	2 000 000,00 zł
15,5	Rokiciny	2 000 000,00 zł
15,5	Rusiec	2 000 000,00 zł
15,5	Zduńska Wola	2 000 000,00 zł
15,5	Żychlin	2 000 000,00 zł
15,5	Lututów	853 660,00 zł
15,5	Tuszyn	628 479,00 zł
14,5	Aleksandrów Łódzki	2 000 000,00 zł
14,5	Bełchatów	2 000 000,00 zł
14,5	Czarnocin	2 000 000,00 zł
14,5	Czarnożyły	2 000 000,00 zł
14,5	Działoszyn	2 000 000,00 zł
14,5	Głuchów	2 000 000,00 zł
14,5	Kluki	2 000 000,00 zł
14,5	Wieruszów	2 000 000,00 zł
14,5	Wola Krzysztoporska	2 000 000,00 zł
13,5	Kamieńsk	2 000 000,00 zł
13,5	Lubochnia	2 000 000,00 zł
13,5	Rzgów	2 000 000,00 zł
13,5	Stryków	2 000 000,00 zł
13,5	Ujazd	2 000 000,00 zł
13,5	Wolbórz	2 000 000,00 zł
12,5	Parzęczew	2 000 000,00 zł
12,5	Rząśnia	2 000 000,00 zł
12,5	Sulmierzyce	2 000 000,00 zł
12,5	Szczerców	2 000 000,00 zł
10,5	Kleszczów	2 000 000,00 zł

Ranking gmin w przypadku złożenia wniosku dotyczącego zarówno gospodarki wodnej i ściekowej obejmującej sieci lub oczyszczalnie.

28,5	Pątnów	620 809,00 zł
27,5	Biała	2 000 000,00 zł
27,5	Rzeczycza	885 011,81 zł
27,5	Świnice Warckie	146 974,00 zł
27,5	Siemkowice	3 329,00 zł
26,5	Będków	2 000 000,00 zł
26,5	Strzelce Wielkie	2 000 000,00 zł
26,5	Sulejów	2 000 000,00 zł
26,5	Wierzchlas	2 000 000,00 zł
26,5	Witonia	2 000 000,00 zł
26,5	Nieborów	375 602,00 zł
25,5	Głowno	2 000 000,00 zł
25,5	Łęczyca	2 000 000,00 zł
25,5	Ostrówek	2 000 000,00 zł
25,5	Ręczno	2 000 000,00 zł
25,5	Rogów	2 000 000,00 zł
25,5	Żytno	980 374,00 zł
25,5	Budziszewice	824 494,00 zł
25,5	Poświętne	670 132,00 zł
25,5	Widawa	197 191,00 zł
25,5	Gidle	64 616,00 zł
24,5	Brójce	2 000 000,00 zł
24,5	Goszczanów	2 000 000,00 zł
24,5	Kocierzew Południowy	2 000 000,00 zł
24,5	Lutomiersk	2 000 000,00 zł
24,5	Poddębice	2 000 000,00 zł
24,5	Maków	1 228 995,00 zł
24,5	Skierniewice	1 226 833,00 zł
24,5	Brzeziny	990 664,00 zł
24,5	Cielądz	790 428,00 zł
24,5	Zduny	740 425,00 zł
24,5	Nowa Brzeźnica	305 646,00 zł
24,5	Bedlno	281 793,00 zł
24,5	Zadzim	153 792,00 zł
24,5	Aleksandrów	97 495,00 zł
24,5	Sokolniki	29 034,00 zł
24,5	Burzenin	26 205,00 zł
23,5	Kiełczygłów	2 000 000,00 zł
23,5	Konopnica	2 000 000,00 zł
23,5	Krzyżanów	2 000 000,00 zł

23,5	Łęki Szlacheckie	2 000 000,00 zł
23,5	Ozorków	2 000 000,00 zł
23,5	Pajęczno	2 000 000,00 zł
23,5	Zgierz	2 000 000,00 zł
23,5	Żarnów	2 000 000,00 zł
23,5	Bielawy	1 125 187,00 zł
23,5	Zapolice	401 983,00 zł
23,5	Kobiele Wielkie	312 947,00 zł
23,5	Godzianów	236 667,00 zł
23,5	Nowosolna	138 783,00 zł
23,5	Pęczniew	120 986,00 zł
23,5	Osjaków	70 039,00 zł
23,5	Góra Świętej Małgorzaty	21 466,00 zł
23,5	Ładzice	4 781,00 zł
22,5	Białaczków	2 000 000,00 zł
22,5	Błaszki	2 000 000,00 zł
22,5	Daszyna	2 000 000,00 zł
22,5	Drużbice	2 000 000,00 zł
22,5	Jezów	2 000 000,00 zł
22,5	Kowiesy	2 000 000,00 zł
22,5	Łask	2 000 000,00 zł
22,5	Mokrsko	2 000 000,00 zł
22,5	Nowy Kawęczyn	2 000 000,00 zł
22,5	Sędziejowice	2 000 000,00 zł
22,5	Strzelce	2 000 000,00 zł
22,5	Złoczew	2 000 000,00 zł
22,5	Chąśno	1 542 915,00 zł
22,5	Inowódz	1 301 900,00 zł
22,5	Warta	1 172 466,00 zł
22,5	Rawa Mazowiecka	1 033 095,00 zł
22,5	Oporów	637 097,00 zł
22,5	Wartkowice	583 560,00 zł
22,5	Dmosin	324 171,00 zł
22,5	Łubnice	85 072,00 zł
22,5	Słupia	4 401,00 zł
22,5	Dalików	750,00 zł
21,5	Dąbrowice	2 000 000,00 zł
21,5	Dłutów	2 000 000,00 zł
21,5	Domaniewice	2 000 000,00 zł
21,5	Łowicz	2 000 000,00 zł

21,5	Masłowice	2 000 000,00 zł
21,5	Piątek	2 000 000,00 zł
21,5	Przedbórz	2 000 000,00 zł
21,5	Radomsko	2 000 000,00 zł
21,5	Rusiec	2 000 000,00 zł
21,5	Sadkowice	2 000 000,00 zł
21,5	Szadek	2 000 000,00 zł
21,5	Wieluń	2 000 000,00 zł
21,5	Wodzierady	2 000 000,00 zł
21,5	Wróblew	2 000 000,00 zł
21,5	Zelów	2 000 000,00 zł
21,5	Tuszyn	628 479,00 zł
21,5	Sławno	427 643,00 zł
21,5	Koluszki	186 319,00 zł
21,5	Andrespol	108 223,00 zł
21,5	Grabica	62 357,00 zł
21,5	Uniejów	2 169,00 zł
20,5	Bolimów	2 000 000,00 zł
20,5	Brąszewice	2 000 000,00 zł
20,5	Buczek	2 000 000,00 zł
20,5	Gomunice	2 000 000,00 zł
20,5	Gorzkowice	2 000 000,00 zł
20,5	Grabów	2 000 000,00 zł
20,5	Klonowa	2 000 000,00 zł
20,5	Kluki	2 000 000,00 zł
20,5	Kutno	2 000 000,00 zł
20,5	Mniszków	2 000 000,00 zł
20,5	Opoczno	2 000 000,00 zł
20,5	Regnów	2 000 000,00 zł
20,5	Rozprza	2 000 000,00 zł
20,5	Sieradz	2 000 000,00 zł
20,5	Wielgomłyn	2 000 000,00 zł
20,5	Kiernozia	1 211 917,00 zł
20,5	Żelechlinek	1 032 198,00 zł
20,5	Dobroń	490 728,00 zł
20,5	Brzeźno	83 790,00 zł
20,5	Biała Rawska	46 206,00 zł
20,5	Tomaszów Mazowiecki	33 359,00 zł
20,5	Paradyż	15 697,00 zł
20,5	Skomlin	3 641,00 zł

19,5	Czerniewice	2 000 000,00 zł
19,5	Dobryszycze	2 000 000,00 zł
19,5	Drzewica	2 000 000,00 zł
19,5	Galewice	2 000 000,00 zł
19,5	Kodrąb	2 000 000,00 zł
19,5	Ksawerów	2 000 000,00 zł
19,5	Lipce Reymontowskie	2 000 000,00 zł
19,5	Łyszkowice	2 000 000,00 zł
19,5	Pabianice	2 000 000,00 zł
19,5	Żychlin	2 000 000,00 zł
19,5	Lututów	853 660,00 zł
19,5	Moszczenica	82 595,00 zł
19,5	Nowe Ostrowy	2 610,00 zł
18,5	Bełchatów	2 000 000,00 zł
18,5	Bolesławiec	2 000 000,00 zł
18,5	Czastary	2 000 000,00 zł
18,5	Głuchów	2 000 000,00 zł
18,5	Wola Krzysztoporska	2 000 000,00 zł
17,5	Krośnice	2 000 000,00 zł
17,5	Łanięta	2 000 000,00 zł
17,5	Rokiciny	2 000 000,00 zł
17,5	Zduńska Wola	2 000 000,00 zł
16,5	Aleksandrów Łódzki	2 000 000,00 zł
16,5	Czarnocin	2 000 000,00 zł
16,5	Działoszyn	2 000 000,00 zł
15,5	Lgota Wielka	2 000 000,00 zł
15,5	Rzgów	2 000 000,00 zł
15,5	Stryków	2 000 000,00 zł
15,5	Ujazd	2 000 000,00 zł
14,5	Czarnożyły	2 000 000,00 zł
14,5	Parzęczew	2 000 000,00 zł
14,5	Rząśnia	2 000 000,00 zł
14,5	Sulmierzyce	2 000 000,00 zł
14,5	Szczerców	2 000 000,00 zł
14,5	Wieruszów	2 000 000,00 zł
13,5	Kamieńsk	2 000 000,00 zł
13,5	Lubochnia	2 000 000,00 zł
13,5	Wolbórz	2 000 000,00 zł
10,5	Kleszczów	2 000 000,00 zł

Ranking gmin w przypadku złożenia wniosku z maksymalną liczbą punktów możliwych do uzyskania

29	Pątnów	620 809,00 zł	24	Łęki Szlacheckie	2 000 000,00 zł	22	Masłowice	2 000 000,00 zł	20	Czerniewice	2 000 000,00 zł
28	Biała	2 000 000,00 zł	24	Ozorków	2 000 000,00 zł	22	Piątek	2 000 000,00 zł	20	Dobryszycze	2 000 000,00 zł
28	Rzeczyca	885 011,81 zł	24	Pajęczno	2 000 000,00 zł	22	Przedbórz	2 000 000,00 zł	20	Drzewica	2 000 000,00 zł
28	Świnice Warckie	146 974,00 zł	24	Zgierz	2 000 000,00 zł	22	Radomsko	2 000 000,00 zł	20	Galewice	2 000 000,00 zł
28	Siemkowice	3 329,00 zł	24	Żarnów	2 000 000,00 zł	22	Rusiec	2 000 000,00 zł	20	Kodrąb	2 000 000,00 zł
27	Będków	2 000 000,00 zł	24	Bielawy	1 125 187,00 zł	22	Sadkowice	2 000 000,00 zł	20	Ksawerów	2 000 000,00 zł
27	Strzelce Wielkie	2 000 000,00 zł	24	Zapolice	401 983,00 zł	22	Szadek	2 000 000,00 zł	20	Lipce Reymontowskie	2 000 000,00 zł
27	Sulejów	2 000 000,00 zł	24	Kobiele Wielkie	312 947,00 zł	22	Wieluń	2 000 000,00 zł	20	Łyszkowice	2 000 000,00 zł
27	Wierzchnas	2 000 000,00 zł	24	Godzianów	236 667,00 zł	22	Wodzierady	2 000 000,00 zł	20	Pabianice	2 000 000,00 zł
27	Witonia	2 000 000,00 zł	24	Nowosolna	138 783,00 zł	22	Wróblew	2 000 000,00 zł	20	Żychlin	2 000 000,00 zł
27	Nieborów	375 602,00 zł	24	Pęczniew	120 986,00 zł	22	Zelów	2 000 000,00 zł	20	Lututów	853 660,00 zł
26	Głowno	2 000 000,00 zł	24	Osjaków	70 039,00 zł	22	Tuszyn	628 479,00 zł	20	Moszczenica	82 595,00 zł
26	Łęczyca	2 000 000,00 zł	24	Góra Świętej Małgorzaty	21 466,00 zł	22	Sławno	427 643,00 zł	20	Nowe Ostrowy	2 610,00 zł
26	Ostrówek	2 000 000,00 zł	24	Ładzice	4 781,00 zł	22	Koluszki	186 319,00 zł	19	Bełchatów	2 000 000,00 zł
26	Ręczno	2 000 000,00 zł	23	Białaczów	2 000 000,00 zł	22	Andrespol	108 223,00 zł	19	Bolesławiec	2 000 000,00 zł
26	Rogów	2 000 000,00 zł	23	Daszyna	2 000 000,00 zł	22	Grabica	62 357,00 zł	19	Czastary	2 000 000,00 zł
26	Żytno	980 374,00 zł	23	Drużbice	2 000 000,00 zł	22	Uniejów	2 169,00 zł	19	Głuchów	2 000 000,00 zł
26	Budziszewice	824 494,00 zł	23	Jeźów	2 000 000,00 zł	21	Bolimów	2 000 000,00 zł	19	Wola Krzysztoporska	2 000 000,00 zł
26	Poświętne	670 132,00 zł	23	Kowiesy	2 000 000,00 zł	21	Brąszewice	2 000 000,00 zł	18	Krośnice	2 000 000,00 zł
26	Widawa	197 191,00 zł	23	Łask	2 000 000,00 zł	21	Buczek	2 000 000,00 zł	18	Łanięta	2 000 000,00 zł
26	Gidle	64 616,00 zł	23	Mokrsko	2 000 000,00 zł	21	Gomunice	2 000 000,00 zł	18	Rokiciny	2 000 000,00 zł
25	Brójce	2 000 000,00 zł	23	Nowy Kawęczyn	2 000 000,00 zł	21	Gorzkowice	2 000 000,00 zł	18	Zduńska Wola	2 000 000,00 zł
25	Goszczanów	2 000 000,00 zł	23	Sędziejowice	2 000 000,00 zł	21	Grabów	2 000 000,00 zł	17	Aleksandrów Łódzki	2 000 000,00 zł
25	Kocierzew Południowy	2 000 000,00 zł	23	Strzelce	2 000 000,00 zł	21	Klonowa	2 000 000,00 zł	17	Czarnocin	2 000 000,00 zł
25	Lutomiersk	2 000 000,00 zł	23	Złoczew	2 000 000,00 zł	21	Kluki	2 000 000,00 zł	17	Działoszyn	2 000 000,00 zł
25	Poddębice	2 000 000,00 zł	23	Chąšno	1 542 915,00 zł	21	Kutno	2 000 000,00 zł	16	Łgota Wielka	2 000 000,00 zł
25	Maków	1 228 995,00 zł	23	Inowódz	1 301 900,00 zł	21	Mniszków	2 000 000,00 zł	16	Rzgów	2 000 000,00 zł
25	Skierniewice	1 226 833,00 zł	23	Warta	1 172 466,00 zł	21	Opczno	2 000 000,00 zł	16	Stryków	2 000 000,00 zł
25	Brzeziny	990 664,00 zł	23	Rawa Mazowiecka	1 033 095,00 zł	21	Regnów	2 000 000,00 zł	16	Ujazd	2 000 000,00 zł
25	Cielądz	790 428,00 zł	23	Oporów	637 097,00 zł	21	Rozprza	2 000 000,00 zł	15	Czarnożyły	2 000 000,00 zł
25	Zduny	740 425,00 zł	23	Wartkowice	583 560,00 zł	21	Sieradz	2 000 000,00 zł	15	Parzęczew	2 000 000,00 zł
25	Nowa Brzeźnica	305 646,00 zł	23	Dmosin	324 171,00 zł	21	Wielgomłynny	2 000 000,00 zł	15	Rząśnia	2 000 000,00 zł
25	Bedlno	281 793,00 zł	23	Łubnice	85 072,00 zł	21	Kiernoza	1 211 917,00 zł	15	Sulmierzyce	2 000 000,00 zł
25	Zadzim	153 792,00 zł	23	Słupia	4 401,00 zł	21	Żelechlinek	1 032 198,00 zł	15	Szczerców	2 000 000,00 zł
25	Aleksandrów	97 495,00 zł	23	Dalików	750,00 zł	21	Dobroń	490 728,00 zł	15	Wieruszów	2 000 000,00 zł
25	Sokolniki	29 034,00 zł	22	Dąbrowice	2 000 000,00 zł	21	Brzeźnio	83 790,00 zł	14	Kamieńsk	2 000 000,00 zł
25	Burzenin	26 205,00 zł	22	Dłutów	2 000 000,00 zł	21	Biała Rawska	46 206,00 zł	14	Lubochnia	2 000 000,00 zł
24	Kielczygłów	2 000 000,00 zł	22	Domaniewice	2 000 000,00 zł	21	Tomaszów Mazowiecki	33 359,00 zł	14	Wolbórz	2 000 000,00 zł
24	Konopnica	2 000 000,00 zł	22	Łowicz	2 000 000,00 zł	21	Paradyż	15 697,00 zł	11	Kleszczów	2 000 000,00 zł
24	Krzyżanów	2 000 000,00 zł				21	Skomlin	3 641,00 zł			



DZIĘKUJĘ ZA UWAGĘ

www.prow.lodzkie.pl

prow@lodzkie.pl

tel. 42 663 36 30

fax 42 663 36 32

90-051 Łódź, al. Piłsudskiego 12, II piętro



promuje
łódzkie



Prezj